

# PROGNOZA ODDZIAŁYWANIA NA ŚRODOWISKO

## ZMIANY NR 11 MIEJSCOWEGO PLANU ZAGOSPODAROWANIA PRZESTRZENNEGO - GMINY ŁĄCZNA

- OPINIOWANIE I UZGADNIANIE -

Wykonawca projektu Uchwały:



Autor prognozy oddziaływania na środowisko:

KAMA KOTOWICZ

USŁUGI URBANISTYCZNE: PROGNOZY, PROGRAMY, PLANY

## SPIS TREŚCI

1. Wstęp .....	5
1.1. Podstawy formalno – prawne opracowania prognozy oddziaływania na środowisko .....	5
1.2. Cel i zakres prognozy oddziaływania na środowisko.....	6
1.3. Informacje o metodach zastosowanych przy sporządzaniu prognozy.....	6
2. Ustalenia projektowanego dokumentu oraz jego powiązania z innymi dokumentami.....	9
2.1. Położenie terenu objętego projektem planu .....	9
2.2. Główne cele, zakres i zawartość projektu planu .....	11
- <i>Podkieleckiego Obszaru Chronionego Krajobrazu (fragmentarycznie)</i> .....	11
2.3. Powiązania projektu planu z innymi dokumentami .....	12
3. Analiza i ocena istniejącego stanu środowiska.....	16
3.1. Charakterystyka terenu pod kątem systemu powiązań przyrodniczych.....	16
~ Suchedniowsko – Oblęgarski Obszar Chronionego Krajobrazu ~ .....	18
~ Podkielecki Obszar Chronionego Krajobrazu ~ .....	18
~ Obszar Natura 2000 PLH260010 Lasy Suchedniowskie ~ .....	19
~ Obszar Natura 2000 PLH260025 Ostoja Barcza ~ .....	20
~ Suchedniowsko – Oblęgarski Park Krajobrazowy ~ .....	21
~ Korytarze ekologiczne ~ .....	21
3.2. Waloryzacja faunistyczna i florystyczna .....	22
3.3. Geologia, morfologia, zasoby naturalne i walory krajobrazowe.....	24
~ Ruchy masowe ziemi ~ .....	26
~ Udokumentowane złoża kopalin ~ .....	26
~ Walory krajobrazowe ~ .....	27
3.4. Charakterystyka warunków wodnych: wody powierzchniowe i podziemne .....	28
3.5. Charakterystyka i ocena warunków glebowych .....	30
3.6. Charakterystyka warunków klimatycznych, stanu jakości powietrza i higieny atmosfery .....	31
3.7. Zasoby dziedzictwa kulturowego .....	33
3.8. Istniejące problemy ochrony środowiska istotne z punktu widzenia projektowanego dokumentu ..	33
3.9. Ocena potencjalnych zmian stanu środowiska w przypadku braku realizacji ustaleń projektu planu	34
4. Cele ochrony środowiska ustanowione na szczeblu międzynarodowym, wspólnotowym i krajowym, istotne z punktu widzenia projektowanego dokumentu .....	34
5. Analiza i ocena przewidywanego znaczącego oddziaływania, w tym na cele i przedmiot ochrony obszaru Natura 2000 oraz na integralność tego obszaru .....	37
5.1. Ocena zgodności postanowień projektu dokumentu z aktami prawnymi dotyczącymi form ochrony przyrody.....	37
5.2. Oddziaływanie na cele i przedmiot ochrony obszaru Natura 2000.....	44
5.3. Oddziaływanie na świat roślin i zwierząt oraz bioróżnorodność .....	47
~ Ochrona różnorodności biologicznej, w tym ochrona terenów zieleni ~ .....	47

~ Ochrona gatunkowa okazów, siedlisk, ostoi roślin, zwierząt i grzybów ~ .....	49
~ Ochrona lokalnych korytarzy ekologicznych ~ .....	50
5.4. Oddziaływanie na zdrowie ludzi, krajobraz, zabytki i dobra materialne .....	51
~ Ochrona zdrowia ludzi oraz warunków i jakości życia mieszkańców ~ .....	51
~ Ochrona krajobrazu i zabytków~ .....	55
5.5. Przekształcenie naturalnego ukształtowania terenu, wykorzystanie zasobów środowiska .....	56
5.6. Oddziaływanie na powierzchnię ziemi, wody powierzchniowe i wody podziemne .....	56
5.7. Dotrzymanie celów środowiskowych określonych w planie gospodarowania wodami na obszarze dorzecza Wisły oraz oddziaływanie na stan ilościowy i stan chemiczny .....	57
5.8. Wprowadzanie gazów i pyłów do powietrza, emisja hałasu, promieniowanie elektromagnetyczne i ochrona klimatu .....	58
5.9. Oddziaływanie skumulowane .....	59
5.10. Ryzyko wystąpienia poważnej awarii .....	60
6. Charakterystyka rozwiązań mających na celu zapobieganie, ograniczenie lub kompensację przyrodniczą negatywnych oddziaływań na środowisko, mogących być rezultatem realizacji projektowanego dokumentu .....	60
7. Rozwiązania inne niż w projektowanym dokumencie, eliminujące lub ograniczające negatywne oddziaływanie na środowisko .....	64
8. Informacje o przewidywanych metodach analizy realizacji postanowień projektowanego dokumentu oraz częstotliwości jej przeprowadzenia .....	65
9. Informacje o możliwości transgranicznego oddziaływania ustaleń projektu planu na środowisko .....	65
10. Spis rysunków, fotografii i tabel .....	65
11. Streszczenie w języku niespecjalistycznym .....	66

#### Załączniki:

1. Oświadczenie autora prognozy

## 1. WSTĘP

### 1.1. PODSTAWY FORMALNO – PRAWNE OPRACOWANIA PROGNOZY ODDZIAŁYWANIA NA ŚRODOWISKO

Niniejszą prognozę oddziaływania na środowisko sporządzono w związku z wymogiem art. 46 pkt. 1. oraz 51 ust. 1 ustawy z dnia 3 października 2008 r. o udostępnianiu informacji o środowisku i jego ochronie, udziale społeczeństwa w ochronie środowiska oraz o ocenach oddziaływania na środowisko (t.j. Dz. U. 2024 poz. 1112 ze zm.). Zgodnie z art. 46 ww. ustawy, projekty miejscowych planów zagospodarowania przestrzennego wymagają przeprowadzenia strategicznej oceny oddziaływania na środowisko.

W trakcie procedowania planu miejscowego, zawiadomiono wymagane przepisami prawa instytucje i organy oraz ogłoszono na BIP urzędu, w prasie i poprzez obwieszczenie na tablicach urzędu o przystąpieniu do opracowania planu miejscowego oraz prognozy oddziaływania na środowisko.

Poniżej wymieniono najważniejsze akty prawne, do których odwołują się zapisy prognozy:

1. Konwencja o ochronie dzikiej fauny i flory europejskiej oraz ich siedlisk naturalnych (Konwencja Berneńska) (Dz. U. z 1996 r. Nr 58, poz. 263, 264);
2. Konwencja o ochronie wędrownych gatunków dzikich zwierząt tzw. Konwencja Bońska (Dz. U. z 2003 r. poz. 17);
3. Europejska Konwencja Krajobrazowa, sporządzone we Florencji dnia 20 października 2000 r. (Dz. U. z 2006 r. Nr 14, poz. 98);
4. Rozporządzenie Ministra Środowiska z dnia 29 marca 2012 r. zmieniające rozporządzenie w sprawie obszarów specjalnej ochrony ptaków (Dz. U. z 2012 r. poz. 358);
5. Rozporządzenie Ministra Środowiska z dnia 9 października 2014 r. w sprawie ochrony gatunkowej roślin (Dz. U. z 2014 r. poz. 1409);
6. Rozporządzenie Ministra Środowiska z dnia 16 grudnia 2016 r. w sprawie ochrony gatunkowej zwierząt (t.j. Dz. U. z 2022 r. poz. 2380);
7. Rozporządzenie Ministra Środowiska z dnia 9 października 2014 r. w sprawie ochrony gatunkowej grzybów (Dz. U. z 2014 r. poz. 1408);
8. Rozporządzenie Ministra Ochrony Środowiska, Zasobów Naturalnych i Leśnictwa z dnia 25 sierpnia 1992 r. w sprawie szczegółowych zasad i trybu uznawania lasów za ochronne oraz szczegółowych zasad prowadzenia w nich gospodarki leśnej (Dz. U. z 1992 r. Nr 67, poz. 337);
9. Rozporządzenia Ministra Środowiska z dnia 10 września 2019 r. w sprawie przedsięwzięć mogących znacząco oddziaływać na środowisko (Dz. U. z 2019 r. poz. 1839 ze zm.);
10. Ustawa z dnia 16 kwietnia 2004 r. o ochronie przyrody (t.j. Dz. U. z 2024 r., poz. 1478 ze zm.);
11. Ustawa z dnia 20 lipca 2017 r. Prawo wodne (t.j. Dz. U. z 2025 r., poz. 960);
12. Ustawa z dnia 23 lipca 2003 r. o ochronie zabytków i opiece nad zabytkami (t.j. Dz. U. z 2024 r., poz. 1292 ze zm.);
13. Ustawa z 28 września 1991 r. o lasach (t.j. Dz.U.2025 poz. 567 ze zm.);
14. Ustawa z dnia 27 kwietnia 2001 r. Prawo ochrony środowiska (t.j. Dz. U. z 2025 r. poz. 647 ze zm.);
15. Ustawa z dnia 27 marca 2003 r. o planowaniu i zagospodarowaniu przestrzennym (t.j. Dz. U. z 2026 r., poz. 538);
16. Ustawa z dnia 3 lutego 1995 r. o ochronie gruntów rolnych i leśnych (t.j. Dz.U.2024 poz. 82);
17. Ustawa z dnia 3 października 2008 r. o udostępnianiu informacji o środowisku i jego ochronie, udziale

społeczeństwa w ochronie środowiska oraz ocenach oddziaływania na środowisko (t.j. Dz.U. 2024 poz. 1112 ze zm.);

18. Ustawa z dnia 9 czerwca 2011 r. Prawo geologiczne i górnicze (t.j. Dz. U. 2026 r. poz. 69);
  19. Rozporządzenie Ministra Środowiska z dnia 14 czerwca 2007 r. w sprawie dopuszczalnych poziomów hałasu w środowisku (Dz. U. z 2014 r. poz. 112);
  20. Rozporządzenie Ministra Środowiska z dnia 24 sierpnia 2012 r. w sprawie poziomów niektórych substancji w powietrzu (t.j. Dz. U.2021 poz. 845);
  21. Dyrektywa Parlamentu Europejskiego i Rady Unii Europejskiej 2009/147/WE z dnia 30 listopada 2009 w sprawie ochrony dzikiego ptactwa;
  22. Dyrektywa Rady 92/43/EWG z dnia 21 maja 1992 roku w sprawie ochrony siedlisk przyrodniczych oraz dzikiej fauny i flory (tzw. Dyrektywa Siedliskowa);
  23. Dyrektywa Parlamentu Europejskiego i rady z dnia 25 czerwca 2002 r. odnosząca się do oceny i zarządzania poziomem hałasu w środowisku;
  24. Dyrektywa Parlamentu Europejskiego i Rady 2009/28/WE z dnia 23 kwietnia 2009 r. w sprawie promowania stosowania energii ze źródeł odnawialnych zmieniająca i w następstwie uchylająca dyrektywy 2001/77/WE oraz 2003/30/WE.;
- oraz inne przepisy i zarządzenia lokalne, w tym akty prawa miejscowego.

## **1.2. CEL I ZAKRES PROGNOZY ODDZIAŁYWANIA NA ŚRODOWISKO**

Celem niniejszej „*Prognozy oddziaływania na środowisko...*” jest ocena wpływu na środowisko przyrodnicze ustaleń projektu zmiany nr 11 Miejscowego Planu Zagospodarowania Przestrzennego - Gminy Łączna.

Zakres i stopień szczegółowości informacji zawartych w prognozie oddziaływania na środowisko został uzgodniony na podstawie art. 53 ustawy z dnia 3 października 2008 r. o udostępnianiu informacji o środowisku i jego ochronie, udziale społeczeństwa w ochronie środowiska oraz o ocenach oddziaływania na środowisko (t.j. Dz. U. 2024 poz. 1112 ze zm.) z właściwymi organami, o których mowa w art. 57 i 58 ww. ustawy. Państwowy Powiatowy Inspektor Sanitarny w Skarżysku – Kamiennej uzgodnił zakres i stopień szczegółowości informacji zawartych w prognozie oddziaływania na środowisko pismem znak: NZ.9022.2.9.2025.MK z dnia 05.12.2025, a Regionalny Dyrektor Ochrony Środowiska - pismem znak: WOO-III.411.1.88.2025.AS.2 z dnia 17 lutego 2026 r.

W związku z położeniem omawianego terenu w zasięgu obszarów chronionych, na podstawie art. 23 ust. 5 i art. 16 ust. 7 ustawy z dnia 16 kwietnia 2004 r. o ochronie przyrody i art. 17 pkt 6 lit. b ustawy o planowaniu i zagospodarowaniu przestrzennym, przedmiotowy projekt dokumentu wymaga uzgodnienia z Regionalnym Dyrektorem Ochrony Środowiska w Kielcach oraz Państwowym Powiatowym Inspektorem Sanitarnym w Skarżysku – Kamiennej.

Prognoza obejmuje: opis, analizę i ocenę aktualnego stanu funkcjonowania środowiska, ocenę skutków realizacji ustaleń projektowanego dokumentu oraz określenie ewentualnych rozwiązań eliminujących i ograniczających negatywne oddziaływania na środowisko.

## **1.3. INFORMACJE O METODACH ZASTOSOWANYCH PRZY SPORZĄDZANIU PROGNOZY**

Sposób opracowania oraz zawartość niniejszej prognozy odpowiadają zapisom zawartym w ustawie z dnia 3 października 2008 r. o udostępnianiu informacji o środowisku i jego ochronie, udziale społeczeństwa w ochronie środowiska oraz o ocenach oddziaływania na środowisko (t.j. Dz. U. 2024 poz. 1112 ze zm.).

Wszystkie informacje zawarte w prognozie zostały zweryfikowane w materiałach źródłowych. Posłużono się danymi dostępnymi publicznie. Prognozę opracowano w oparciu o prognozę oddziaływania na środowisko opracowaną dla zmiany Nr 7 MPZP obręb nr 0002 Gózd - Gminy Łączna (2023 r.), zmiany Nr 14 MPZP – Gminy Łączna (2026 r.) oraz zmiany Nr 10 MPZP – Gminy Łączna (zmiana procedowana równocześnie do przedmiotowej zmiany planu).

Interpretacji sposobu opracowania prognozy wskazanej w ustawie o udostępnianiu informacji o środowisku i jego ochronie, udziale społeczeństwa w ochronie środowiska oraz o ocenach oddziaływania na środowisko, dokonano na podstawie wytycznych określonych w opracowaniu: „Strategiczna ocena oddziaływania na środowisko w planowaniu przestrzennym” pod redakcją Romana Bednarka (Regionalna Dyrekcja Ochrony Środowiska w Poznaniu, Poznań 2012 r.).

Posłużono się danymi dostępnymi publicznie. Wszystkie materiały źródłowe wymieniono poniżej:

1. Długookresowa Strategia Rozwoju Kraju. Polska 2030. Trzecia Fala Nowoczesności;
2. Polityka energetyczna Polski do 2040 roku;
3. Strategia rozwoju transportu do 2020 roku (z perspektywą do 2030 roku);
4. Strategia zrównoważonego rozwoju wsi, rolnictwa i rybactwa 2030;
5. Krajowy Program Ograniczania Zanieczyszczenia Powietrza;
6. Strategia na rzecz Odpowiedzialnego Rozwoju do roku 2020 z perspektywą do roku 2030;
7. Polityka Ekologiczna Państwa 2030 - strategia rozwoju w zakresie środowiska i gospodarki wodnej;
8. Strategiczny Plan Adaptacji dla sektorów i obszarów wrażliwych na zmiany klimatu do roku 2020 z perspektywą do roku 2030;
9. Plan gospodarowania wodami na obszarze dorzecza Wisły z dnia 4 listopada 2022 r. (Dz. U. z 2023 r. poz. 300);
10. Studium Uwarunkowań i Kierunków Zagospodarowania Przestrzennego Gminy Łączna przyjętego uchwałą Nr XXI/101/2016 Rady Gminy Łączna z dnia 18 lipca 2016 r.;
11. Opracowanie ekofizjograficzne Gminy Łączna, 2017 r.;
12. Opracowanie ekofizjograficzne do zmiany nr 7 Miejscowego Planu Zagospodarowania Przestrzennego obrębu nr 0002 Gózd - Gminy Łączna;
13. Prognoza oddziaływania na środowisko zmiany nr 7 Miejscowego Planu Zagospodarowania Przestrzennego obrębu nr 0002 Gózd - Gminy Łączna;
14. Prognoza oddziaływania na środowisko zmiany nr 14 Miejscowego Planu Zagospodarowania Przestrzennego - Gminy Łączna;
15. Prognoza oddziaływania na środowisko zmiany nr 8 Miejscowego Planu Zagospodarowania Przestrzennego - Gminy Łączna;
16. Prognoza oddziaływania na środowisko zmiany nr 9 Miejscowego Planu Zagospodarowania Przestrzennego - Gminy Łączna;
17. Prognoza oddziaływania na środowisko zmiany nr 10 Miejscowego Planu Zagospodarowania Przestrzennego - Gminy Łączna;
18. Program ochrony środowiska dla województwa świętokrzyskiego 2030;
19. Plan Zagospodarowania Przestrzennego Województwa Świętokrzyskiego, 2014 r.;
20. Strategia Rozwoju Województwa Świętokrzyskiego;
21. Roczna ocena jakości powietrza w województwie świętokrzyskim - raport wojewódzki za rok 2024. Główny Inspektorat Ochrony Środowiska – Regionalny Wydział Monitoringu Środowiska w Kielcach. Kielce, 2025 r.;
22. Jan Marek Matuszkiewicz Regionalizacja geobotaniczna Polski, IGiPZ PAN, Warszawa 2008;

23. J. M. Matuszkiewicz „Krajobrazy roślinne i regiony geobotaniczne Polski” PAN IGiPZ Prace Geograficzne Nr 158 s. 87 - 90
24. Projekt korytarzy ekologicznych łączących Europejską Sieć Natura 2000 w Polsce; Włodzimierz Jędrzejewski, Sabina Nowak, Krystyna Stachura, Michał Skierczyński, Robert W. Mysłajek, Krzysztof Niedziałkowski, Bogumiła Jędrzejewska, Jan M. Wójcik, Hanna Zalewska, Małgorzata Pilot, Marcin Górny, Rafał T. Kurek, Radosław Ślusarczyk; Zakład Badania Ssaków Polskiej Akademii Nauk; Białowieża 2011;
25. Bilans Zasobów Kopalni i Wód Podziemnych w Polsce wg stanu na 31 XII 2024 r., PIG, PIB 2025 r.;
26. Przeglądowa mapa osuwisk i obszarów predysponowanych do występowania ruchów masowych w województwie świętokrzyskim” [PIG] - projekt Systemu Osłony Przeciw Osuwiskowej SOPO;
27. Solon J., Borzyszkowski J., Bidłasik M., Richling A., Badora K., Balon J., Brzezińska – Wójcik T., Chabudziński Ł., Dobrowolski R., Grzegorzczak I., Jadłowski M., Kistowski M., Kot R., Krąż P., Lechnio J., Macias A., Majchrowska A., Malinowska E., Migoń P., Myga – Piątek U., Nita J., Papińska E., Rodzik J., Strzyż M., Terpiłowski S., Ziaja W.: Physico-geographical mesoregions of Poland: verification and adjustment of boundaries on the basis of contemporary spatial data, *Geographia Polonica* 2018, Volume 91, Issue 2, pp. 143-170.

## 2. USTALENIA PROJEKTOWANEGO DOKUMENTU ORAZ JEGO POWIĄZANIA Z INNYMI DOKUMENTAMI

### 2.1. POŁOŻENIE TERENU OBJĘTEGO PROJEKTEM PLANU

Gmina Łączna położona jest w północnej części województwa świętokrzyskiego i południowej części powiatu skarżyskiego. Obejmuje powierzchnię 61,78 km<sup>2</sup>, co stanowi 16,35% powierzchni powiatu skarżyskiego. Graniczy z miastem Suchedniów oraz gminami: Suchedniów, Bodzentyn, Mastów, Zagnańsk i Bliżyn. Pod względem zajmowanej powierzchni (62 km<sup>2</sup>) gmina zalicza się do najmniejszych w województwie, a pod względem ludności stanowi zaledwie 0,47% ogólnej liczby ludności województwa.

Teren objęty projektem zmiany Nr 11 planu położony w obrębie Gózd zajmuje przeważającą część sołectwa. Teren objęty projektem zmiany Nr 11 planu to miejscowość Gózd oraz tereny upraw rolnych i lasów.

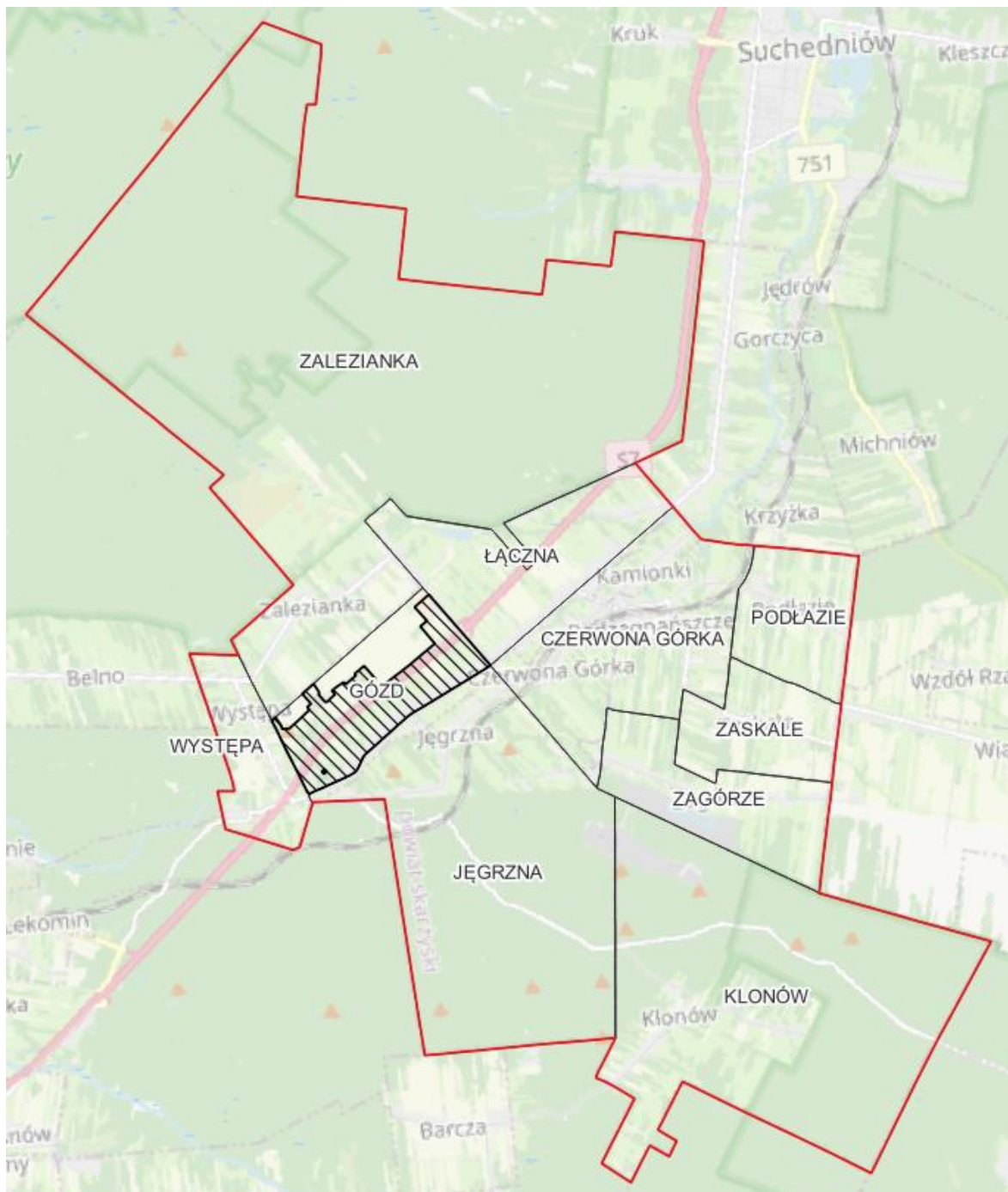

Rysunek 1. Położenie terenu objętego projektem planu na tle granic gminy Łączna [źródło: opracowanie własne na podstawie danych publicznych]

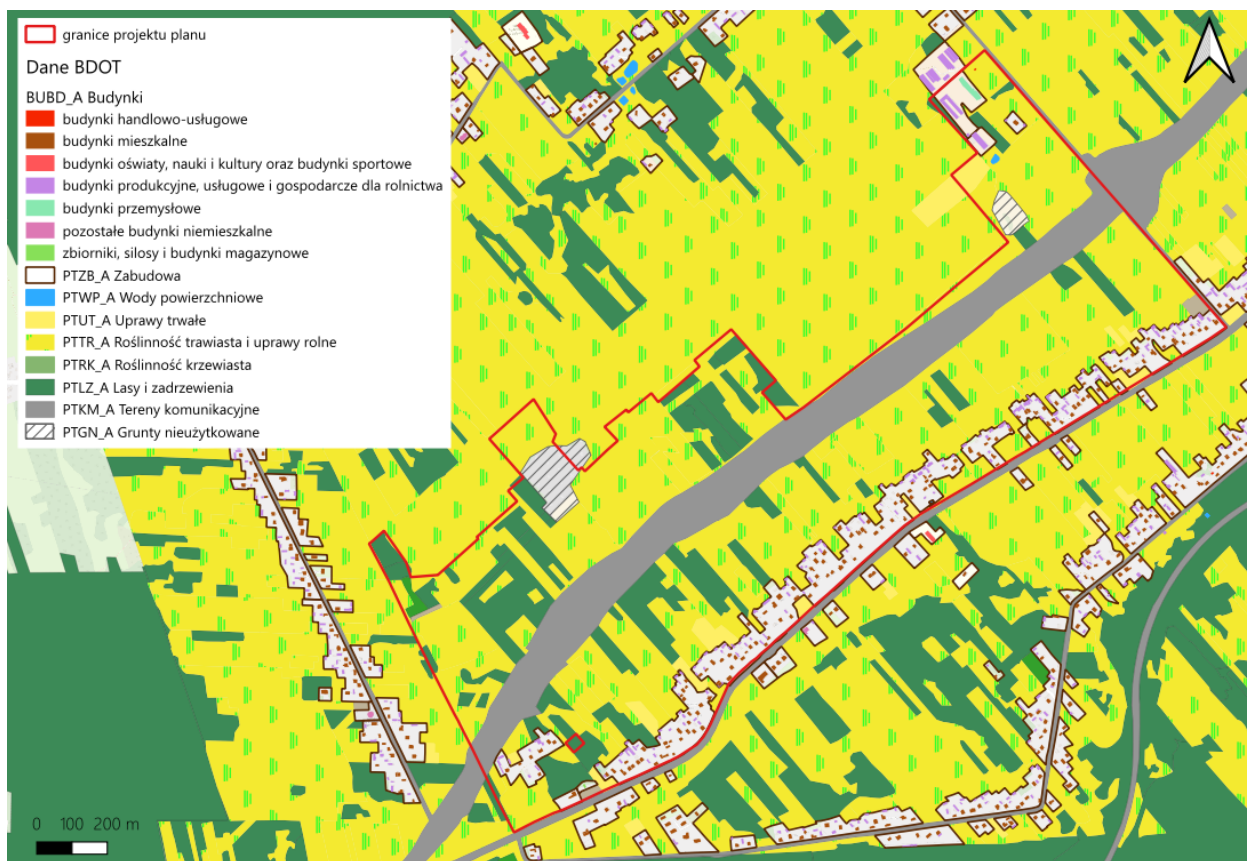

Rysunek 2. Użytkowanie terenu zgodnie z danymi BDOT [źródło: BDOTk10, usługa pobierania styczeń 2026 r.]

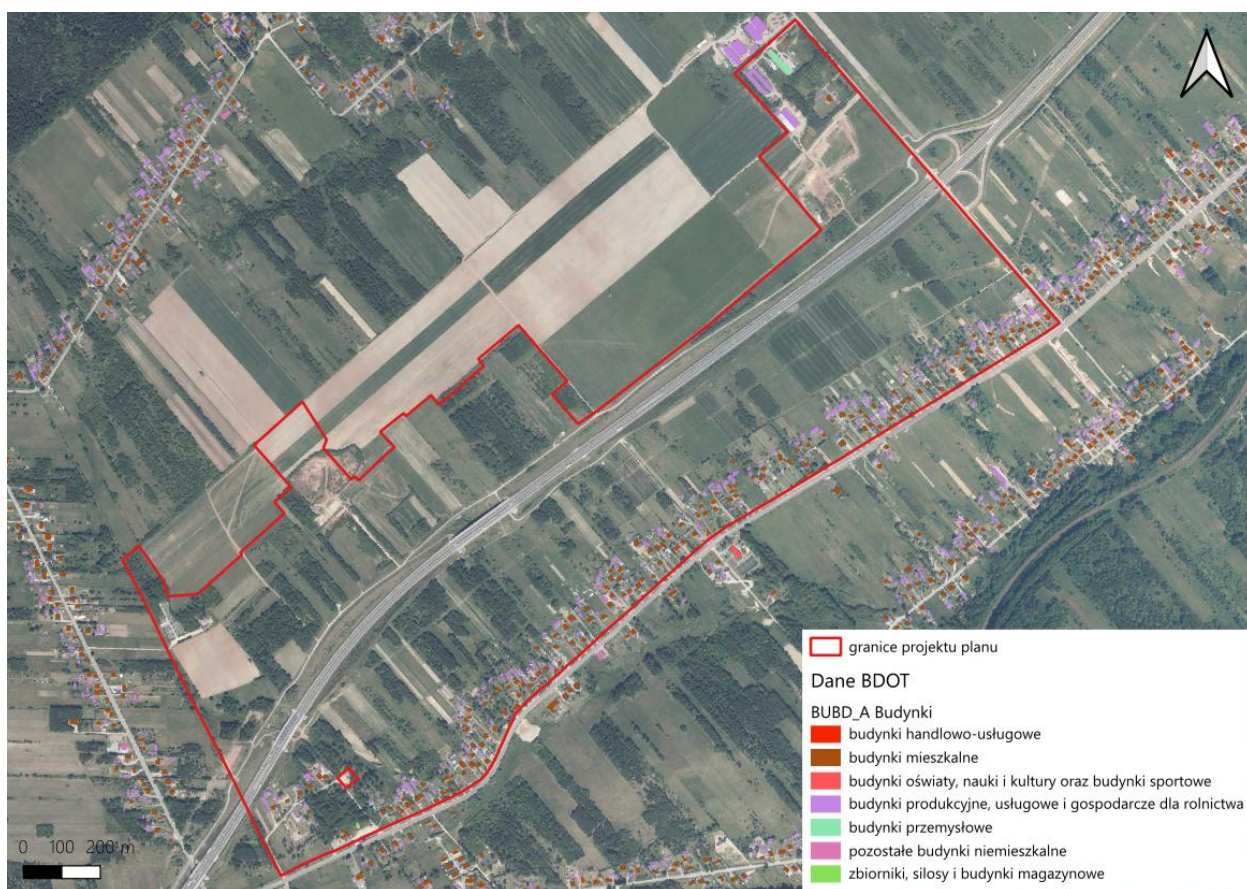

Rysunek 3. Zagospodarowanie terenu objętego zmianą Nr 11 MPZP z oznaczeniem funkcji budynków [źródło: opracowanie własne; BDOTk10, usługa pobierania styczeń 2026 r.]

## 2.2. GŁÓWNE CELE, ZAKRES I ZAWARTOŚĆ PROJEKTU PLANU

Zgodnie z projektem uzasadnienia do Uchwały w sprawie zmiany Nr 11 Miejscowego Planu Zagospodarowania Przestrzennego - Gminy Łączna, głównym celem projektu zmiany miejscowego planu zagospodarowania przestrzennego jest określenie sposobu zagospodarowania terenów o funkcjach zgodnych z obowiązującym Studium uwarunkowań i kierunków zagospodarowania przestrzennego gminy Łączna przyjętym uchwałą Nr XXI/101/2016 Rady Gminy Łączna z dnia 18 lipca 2016 r. oraz zgodnie z intencją i zamierzeniem właścicieli nieruchomości sołectwa Gózd. Sporządzenie i uchwalenie planu, ma na celu także doprowadzenie do zgodności z przepisami odrębnymi.

Obowiązujący Miejscowy Plan zagospodarowania przestrzennego gminy Łączna – przyjęty Uchwałą Nr 8/III/2004 Rady Gminy w Łącznej z dnia 6 kwietnia 2004 r. (publikacja w Dz. Urz. Woj. Świąt. Nr 85, poz. 1301 z dnia 2 czerwca 2004 r.) pozostaje w sprzeczności z ustaleniami obowiązującego studium Gminy.

Projekt zmiany Nr 11 planu wyznacza tereny o różnym przeznaczeniu:

- 1) MN – tereny zabudowy mieszkaniowej jednorodzinnej;
- 2) MN-U – tereny zabudowy mieszkaniowej wielorodzinnej lub usług;
- 3) U – tereny usług;
- 4) U-P-KOP – tereny usług lub produkcji lub parkingu;
- 5) KDS – teren drogi ekspresowej;
- 6) KDZ – tereny dróg zbiorczych;
- 7) KDL – tereny dróg lokalnych;
- 8) KDD – tereny dróg dojazdowych;
- 9) KR – tereny komunikacji drogowej wewnętrznej;
- 10) KR-KOP – teren komunikacji drogowej wewnętrznej lub parkingu;
- 11) IT – teren telekomunikacji;
- 12) RN – tereny rolnictwa z zakazem zabudowy;
- 13) RN-ZN – tereny rolnictwa z zakazem zabudowy lub zieleni naturalnej;
- 14) RZ – tereny zabudowy związanej z rolnictwem;
- 15) RZP-RZW – teren produkcji w gospodarstwach rolnych, hodowlanych, ogrodniczych lub wielkotowarowej produkcji rolnej;
- 16) ZN – tereny zieleni naturalnej;
- 17) CC – teren cmentarza czynnego.

Szczególnie istotne z punktu widzenia ochrony środowiska są informacje:

1. Obszar objęty planem jak wskazuje się na rysunku planu, znajduje się w zasięgu:
  - Suchedniowsko-Oblęgorskiego Obszaru Chronionego Krajobrazu położonego na terenie otuliny Suchedniowsko-Oblęgorskiego Parku Krajobrazowego;
  - Podkieleckiego Obszaru Chronionego Krajobrazu (fragmentarycznie)
2. Teren objęty ustaleniami planu położony jest w całości w zasięgu Głównego Zbiornika Wód Podziemnych Nr 415 „Górna Kamienna” oraz Nr 414 „Zbiornik Zagnańsk” (fragmentarycznie) w obrębie, którego obowiązują przepisy odrębne oraz wprowadza się następujące zasady ochrony:
  - zakaz budowy ujęć wód podziemnych do celów nie związanych z zaopatrzeniem w wodę ludności lub produkcją żywności;
  - zakaz prowadzenia rurociągów transportujących substancje ropopochodne mogące zanieczyścić wody podziemne, z wyjątkiem infrastruktury sieci, obiektów i urządzeń kanalizacji deszczowej, realizowanej zgodnie z przepisami odrębnymi;

- nakaz stosowania odpowiednich zabezpieczeń przed przenikaniem zanieczyszczeń do wód podziemnych, zgodnie z przepisami odrębnymi

3. zakaz realizacji przedsięwzięć mogących zawsze znacząco oddziaływać na środowisko w rozumieniu przepisów odrębnych, z wyłączeniem obiektów celu publicznego, w szczególności infrastruktury technicznej i dróg, i w granicach terenu oznaczonego symbolem RZP-RZW;

4. Ustala się nakaz ochrony krajobrazu poprzez realizację ustaleń planu w zakresie zachowania nieprzekraczalnych linii zabudowy oraz kształtowania obiektów nowo wznoszonych, rozbudowywanych, nadbudowywanych i przebudowywanych w zakresie parametrów i wskaźników urbanistycznych

5. nakaz odprowadzenia wód opadowych lub roztopowych z utwardzonych powierzchni zgodnie z ustaleniami § 15 ust. 1 pkt 3 lit. F

6. nakaz odprowadzania ścieków bytowych do sieci kanalizacji sanitarnej na zasadach określonych w przepisach odrębnych; dopuszcza się stosowanie bezodpływowych zbiorników na ścieki bytowe, realizowanych zgodnie z przepisami odrębnymi

7. nakaz przestrzegania dopuszczalnych norm hałasu, zgodnie z obowiązującymi przepisami odrębnymi w zakresie ochrony środowiska dotyczący terenu oznaczonego w planie symbolem:

a) MN – jak dla terenów zabudowy mieszkaniowej jednorodzinnej,

b) MN-U – jak dla terenów zabudowy mieszkaniowo-usługowej,

d) RZ – jak dla terenów zabudowy zagrodowej

8. nakaz usuwania odpadów stałych za pośrednictwem wyspecjalizowanych służb, zgodnie z ustawą o utrzymaniu czystości i porządku w gminach oraz w oparciu o prawo miejscowe, w tym w zakresie gminnego systemu usuwania odpadów

9. nakaz zdejmowania warstwy humusu przy realizacji inwestycji z wykorzystaniem go do realizacji terenów zieleni zgodnie z przepisami odrębnymi w zakresie prawa ochrony środowiska

10. nakaz wykorzystywania ziemi, przemieszczanej w trakcie realizacji inwestycji, do prac związanych z niwelacją terenu zgodnie z obowiązującymi przepisami z zakresu gospodarki odpadami

11. zakaz zmiany istniejącego ukształtowania terenu powodującego naruszenie stosunków wodnych ze szkodą dla nieruchomości sąsiednich

12. ochronę zasobów wód podziemnych z uwagi na położenie obszaru planu w granicach głównych zbiorników wód podziemnych poprzez kompleksowe rozwiązanie gospodarki wodno-ściekowej, przy uwzględnieniu zasad ochrony wynikających z przepisów odrębnych

13. ochronę terenów zieleni naturalnej służących zachowaniu naturalnego ukształtowania terenu, w tym zakrzaczeń i zadrzewieni, dla zachowania bioróżnorodności, ochrony siedlisk, swobodnego przemieszczania zwierząt oraz ciągłości systemu przewietrzania i odwodnienia obszaru.

### **2.3. POWIĄZANIA PROJEKTU PLANU Z INNYMI DOKUMENTAMI**

Projekt zmiany planu powiązany jest z innymi dokumentami:

1. Plan Zagospodarowania Przestrzennego Województwa Świętokrzyskiego (z 2014 r.)

Teren gminy w strukturze funkcjonalno-przestrzennej według "Planu zagospodarowania przestrzennego województwa świętokrzyskiego został zaliczony do obszaru funkcjonalnego pn. "obszary wielokierunkowej aktywizacji społeczno - gospodarczej" bazujący na funkcjach nierolniczych o nasilonej urbanizacji i wielokierunkowych procesach gospodarczych. W powyższej ocenie uwzględniono warunki

przyrodnicze i kulturowe, poziom urbanizacji, a także zróżnicowanie zagadnień społecznych i gospodarczych związanych z zachodzącymi procesami transformacji ustrojowej. Od południa graniczy z miejskim obszarem funkcjonalnym ośrodka wojewódzkiego pełniącego funkcje metropolitalne co daje dodatkowe możliwości rozwoju gospodarczego. Obszar ten kwalifikuje się do modernizacji recesyjnej struktury funkcjonalnej i wprowadzenia nowych funkcji gospodarczych, przy wykorzystaniu wsparcia regionalnego i krajowego. Prócz aktywizacji lokalnych ośrodków obsługi podstawowe znaczenie dla przełamania zjawisk recesyjnych będzie miało wykorzystanie wszelkich możliwości rozwoju wielofunkcyjnego z preferencją dla turystyki, gospodarki leśnej oraz nieuciążliwego przemysłu i usług produkcyjnych.

Zgodnie z „Planem...”, priorytety w zagospodarowaniu przestrzennym to:

- wzmocnienie bazy ekonomicznej i usług publicznych w lokalnych ośrodkach obsługi;
- zrównoważony, wielofunkcyjny rozwój osadnictwa wiejskiego, umiejętnie łączący różne funkcje tych obszarów z preferencją dla rozwiązań ekologicznych, służących turystyce oraz produkcji biomasy i pozyskiwania energii z OZE;
- aktywizacja tradycyjnych gałęzi przemysłu w oparciu o restrukturyzację bądź modernizację istniejących zasobów;
- podnoszenie standardów wyposażenia w infrastrukturę techniczną (w tym telekomunikacyjną) oraz społeczną w aspekcie poprawy dostępności do rynków pracy, zwiększenie trakcyjności inwestycyjnej dla turystyki, mieszkalnictwa i nieuciążliwej przedsiębiorczości.
- W „Planie...” określono wymogi środowiskowe dla całego obszaru:
- podporządkowanie polityki przestrzennej na obszarach chronionych wymogom prawnym określonym w ustawie o ochronie przyrody, planach ochrony i aktach prawnych ustanawiających te obszary;
- zapewnienie zgodności i intensywności zagospodarowania terenu z cechami środowiska oraz jego naturalną chłonnością i odpornością na zniszczenie;
- ochrona użytków zielonych oraz towarzyszących im enklaw gleb przydatnych do produkcji rolniczej, w tym w postaci tzw. "zielonych pierścieni" wokół miast;
- stworzenie dogodnych warunków dla rozwoju produkcji ekologicznej poprzez poprawę stanu środowiska naturalnego i kontynuowanie programów rolno-środowiskowych;
- utrzymanie właściwych stosunków wodnych w glebach poprzez zwiększanie retencji wód, zwiększanie powierzchni terenów zadrzewionych i zakrzewionych o funkcji wodochronnej oraz właściwe funkcjonowanie systemów melioracyjnych;
- wzbogacenie struktury wiekowej i gatunkowej kompleksów leśnych oraz właściwe kształtowanie strefy ekotonowej;
- wspieranie działań na rzecz zalesiania gleb o najniższej przydatności rolniczej i o naj-większych spadkach;
- uporządkowanie gospodarki wodno-ściekowej;
- uwzględnienie w dokumentach planistycznych obszarów szczególnie zagrożonych powodzią (studiów ochrony przeciwpowodziowej wykonanych przez Dyrektora RZGW - do chwili sporządzenia map zagrożenia powodziowego opracowanych przez Prezesa KKZGW);
- ograniczenie emisji przemysłowych zanieczyszczeń i niskiej emisji do powietrza oraz zmniejszenie skali narażenia ludności na ponadnormatywny hałas;
- ograniczenie niekorzystnych skutków powierzchniowej eksploatacji złóż surowców mineralnych poprzez ich właściwą rekultywację i odpowiednie zagospodarowania terenów poeksploatacyjnych.

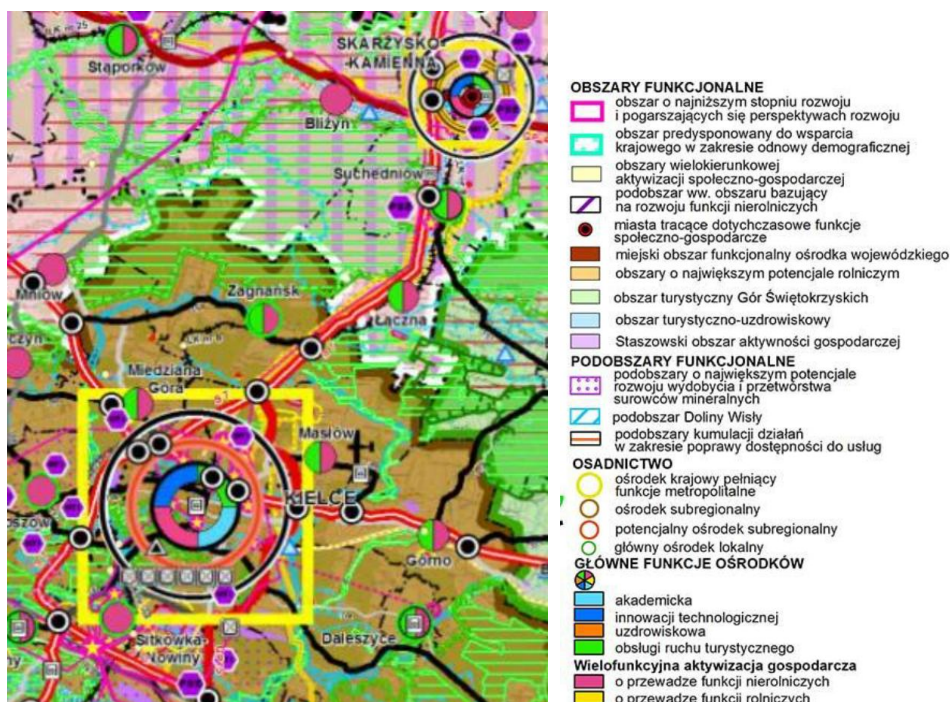

Rysunek 4. Wyrys z PZPWŚw – Kierunki polityki przestrzennej – synteza ustaleń

Założenia projektu planu odpowiadają potrzebom wskazanym w dokumencie i są spójne z założeniami polityki przestrzennej wyrażonej w Planie zagospodarowania przestrzennego województwa świętokrzyskiego.

## 2. Obowiązujące studium uwarunkowań i kierunków zagospodarowania przestrzennego Gminy Łączna

Obowiązujące Studium uwarunkowań i kierunków zagospodarowania przestrzennego gminy Łączna przyjęto Uchwałą Nr XXI/101/2016 Rady Gminy Łączna z dnia 18 lipca 2016 r.

Obowiązujące Studium uwarunkowań i kierunków zagospodarowania przestrzennego gminy Łączna, w zakresie kierunków zagospodarowania przestrzennego rozmija się i jest niespójne oraz niezgodne z obowiązującym Miejscowym Planem zagospodarowania przestrzennego gminy Łączna – przyjętym Uchwałą Nr 8/III/2004 Rady Gminy w Łącznej z dnia 6 kwietnia 2004 r. (publikacja w Dz. Urz. Woj. Świąt. Nr 85, poz. 1301 z dnia 2 czerwca 2004 r.).

W studium wskazuje się dla obszarów w Góździe m.in.: tereny rolnicze (uprawy, zieleń nieurządzona, nieużytki) – jako dominujące zagospodarowanie istniejące i w dużej mierze utrzymywane i tereny zieleni i zadrzewień – uzupełniające funkcje przyrodnicze. Studium dopuszcza (w zależności od konkretnych obszarów w obrębie wsi):

- rozwój funkcji inwestycyjnych zgodnych z polityką gminy,
- lokalizację odnawialnych źródeł energii (OZE) – w szczególności: farmy fotowoltaiczne (oznaczenie FO w studium),
- możliwość dostosowania funkcji terenów w MPZP do nowych potrzeb inwestycyjnych (np. zmiana z rolnych na produkcyjne lub energetyczne).

Celem zapewnienia zgodności przewidywanych rozwiązań planu z ustaleniami studium, niezbędne jest opracowanie i uchwalenie zmiany nr 11 Miejscowego Planu Zagospodarowania Przestrzennego obrębu - Gminy Łączna, zgodnie z kierunkami rozwoju przestrzennego wskazanymi w obowiązującym Studium.



**Rysunek 5. Wyrys z obowiązującego studium uwarunkowań i kierunków zagospodarowania przestrzennego gminy łączna**

3. Zmiana Nr 7 Miejscowego Planu Zagospodarowania Przestrzennego obrębu nr 0002 GÓZD – Gminy Łączna, Zmiana Nr 9 Miejscowego Planu Zagospodarowania Przestrzennego – Gminy Łączna oraz projekty Zmiany Nr 14 Miejscowego Planu Zagospodarowania Przestrzennego – Gminy Łączna i Zmiany Nr 10 Miejscowego Planu Zagospodarowania Przestrzennego – Gminy Łączna

W celu dostosowania zapisów miejscowego planu zagospodarowania przestrzennego do zapisów zmiany studium uchwalonego w 2016 roku Rada Gminy Łączna uchwaliła w sąsiedztwie projektu planu trzy plany:

- **Zmiana Nr 7 MPZP:** Uchwała Nr LVI/325/2023 Rady Gminy Łączna z dnia 30 października 2023 r. w sprawie zmiany Nr 7 MPZP obrębu nr 0002 Gózd. Uchwała ta została ogłoszona w Dzienniku Urzędowym Województwa Świętokrzyskiego (poz. 4272 z 2023 r.) i weszła w życie. Przedmiotem zmiany Nr 7 jest wyznaczenie terenów elektrowni słonecznej.
- **Zmiana Nr 8 MPZP:** Uchwała Nr LVI/236/2023 Rady Gminy Łączna z dnia 30 października 2023 r. w sprawie zmiany Nr 8 MPZP Gminy Łączna. Ta uchwała również została opublikowana w Dzienniku Urzędowym Województwa Świętokrzyskiego (poz. 4273 z 2023 r.) i obowiązuje. Przedmiotem zmiany Nr 8 jest wyznaczenie terenów zabudowy mieszkaniowej.
- **Zmiana Nr 9 MPZP:** Uchwała Nr VII/23/2024 Rady Gminy Łączna z dnia 26 września 2024 r. w sprawie zmiany Nr 9 MPZP obrębu 0002 Gózd - Gminy Łączna. Ta uchwała również została opublikowana w Dzienniku Urzędowym Województwa Świętokrzyskiego (poz. 3582 z 2024 r.) i obowiązuje. Przedmiotem zmiany Nr 9 jest wyznaczenie terenów elektrowni słonecznej.



**Rysunek 6. Obowiązujące zmiany MPZP w sąsiedztwie projektu planu oraz projektowane – Zm. Nr 10 i Zm. Nr 14 MPZP**

Obecnie procedowane są jeszcze dwa miejscowe plany zagospodarowania przestrzennego w sąsiedztwie projektu planu – Zmiana Nr 10 – obejmująca większą część obrębu Zalesianka i Zmiana Nr 14, której przedmiotem jest wyznaczenie terenów elektrowni słonecznej.

### **3. ANALIZA I OCENA ISTNIEJĄCEGO STANU ŚRODOWISKA**

#### **3.1. CHARAKTERYSTYKA TERENU POD KĄTEM SYSTEMU POWIĄZAŃ PRZYRODNICZYCH**

Teren objęty projektem planu położony jest na terenie:

- Suchedniowsko – Oblęgarskiego Obszaru Chronionego Krajobrazu,
- Podkieleckiego Obszaru Chronionego Krajobrazu.

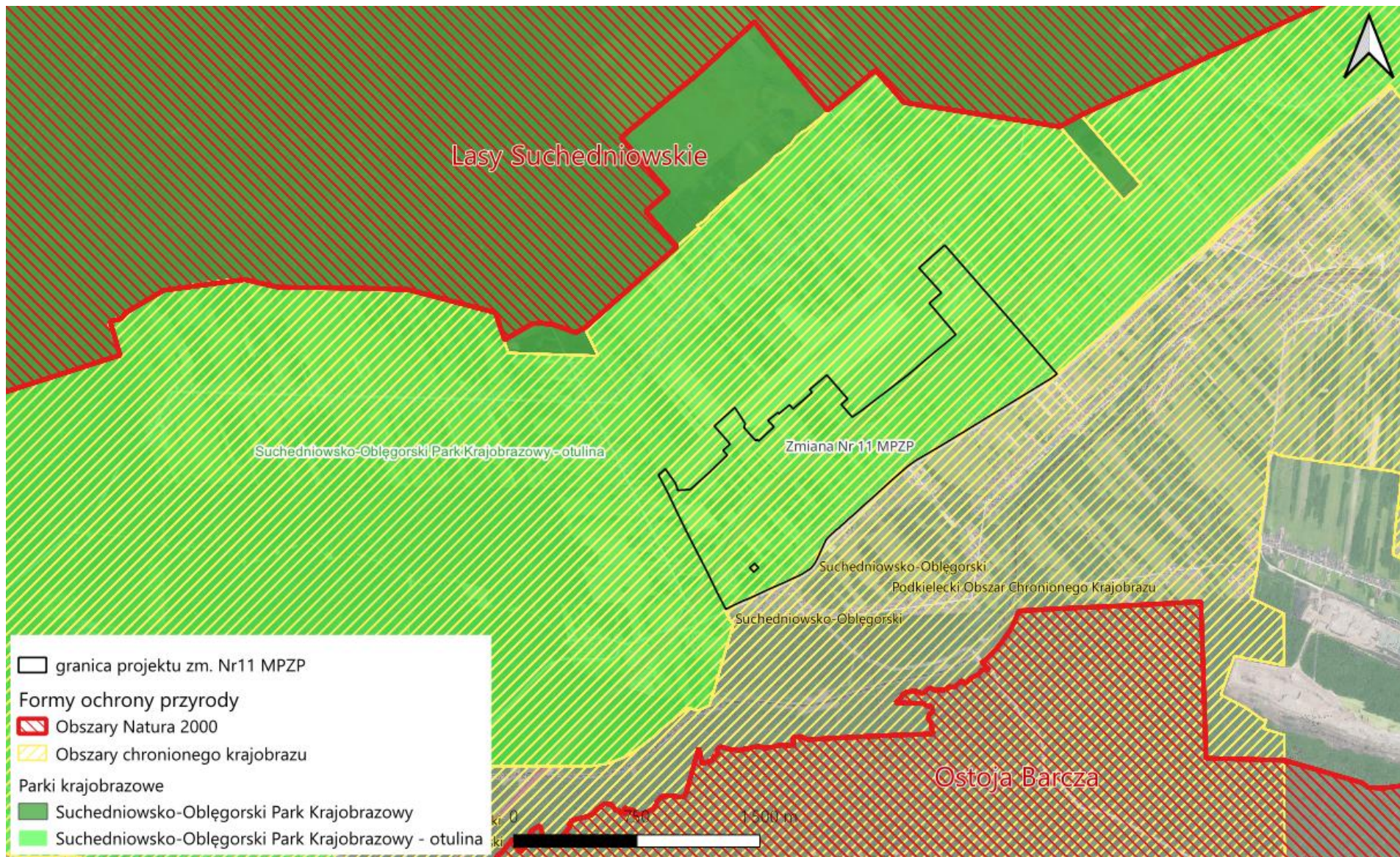

Rysunek 7. Obszarowe formy ochrony przyrody w otoczeniu terenu objętego projektem planu

### ~ Suchedniowsko – Oblęgorski Obszar Chronionego Krajobrazu ~

Suchedniowsko-Oblęgorski Obszar Chronionego Krajobrazu obejmuje tereny rolnicze gęsto zaludnione oraz obszary leśne. Na terenie Obszaru znajdują się liczne zabytki kultury materialnej - sakralnej i świeckiej. Unikalne w skali ogólnokrajowej znaczenie naukowe, kulturowe i krajoznawcze mają obiekty dawnego przemysłu i techniki Staropolskiego Okręgu Przemysłowego.

Obszar został ustanowiony w celu ochrony unikatowych zasobów przyrodniczych oraz kulturowych regionu, stanowiących pozostałości Staropolskiego Zagłębia Przemysłowego. Obszar Parku jest ważnym regionalnym węzłem hydrograficznym i terenem źródłowym rzek Krasnej, Bobrzy i Kamionki.

Dla obszaru obowiązuje Uchwała Sejmiku Województwa Świętokrzyskiego Nr XLIX/880/14 z dnia 13 listopada 2014 roku w sprawie Suchedniowsko – Oblęgorski Obszaru Chronionego Krajobrazu (Dz. Urz. Woj. Święt. 3154).

### ~ Podkielecki Obszar Chronionego Krajobrazu ~

Podkielecki Obszar Chronionego Krajobrazu

- Data wyznaczenia: 1995-11-21
- Powierzchnia [ha]: 26484,6900

Podkielecki OChK położony jest głównie w granicach zlewni rzeki Lubrzanki oraz częściowo zlewni Kamionki i Bobrzy, pełniąc ważne funkcje łącznikowe pomiędzy ŚPN, a wspomagającymi go parkami krajobrazowymi: Sieradowickim, Suchedniowsko-Oblęgorskim, Cisowsko-Orłowińskim i Chęcińsko Kieleckim. Pod względem fizycznogeograficznym obszar ten obejmuje część Gór Świętokrzyskich, reprezentowanych przez fragmenty twardzielcowych pasm zbudowanych z krzeminkowych piaskowców i łupków środkowo- i górnokambryjskich (Pasma Maśłowskie, część Grzbietu Krajeńskiego) oraz dolnodewońskich (Pasma Klonowskie, fragmenty Pasma Brzechowskiego i Daleszyckiego, Grupa Otracza) rozdzielonych rozległymi dolinami wyerodowanymi w łupkowo-ilastych i szarogłazowych osadach staropaleozoicznych (Dolina Wilkowska) lub dewońsko-karbońskich (Dolina Kielecko-Łagowska).

Poprzecznie rozcinające te pasmowe struktury doliny Lubrzanki i Warkocza tworzą malownicze przełomy rzeczne (w Mącholicach) wykorzystując poprzeczne strefy dyslokacyjne. Szata roślinna jest zróżnicowana, o dużych walorach przyrodniczych. W półn. części obszaru (Pasma Klonowskie) grupują się najcenniejsze, naturalne zbiorowiska mieszanych lasów liściastych, świeże bory sosnowe i bory mieszane z udziałem jodły. Szczególnie zbiorowiska tzw. kwaśnej buczyny sudeckiej (z żywcem dziewięciolistnym) zasługują na objęcie ochroną przez włączenie w granice wietokrzyskiego Parku Narodowego.

Swoiste dla Gór Świętokrzyskich są borealne świerczyny na torfach zajmujące obniżenia terenu w obrębie Doliny Wilkowskiej. Występują tu bór wilgotny i fragmenty łęgowych lasów jesionowo olszynowych z licznymi gatunkami rzadkich i chronionych roślin górskich (m.inn. omieg górski, kozłek bzowy, świerżbek owłosiony). Nieprzepuszczalne podłoże skał ilastych sprawia, że w Dolinie Wilkowskiej występują liczne źródła, wysięki i młaki odgrywające szczególną rolę w retencji wód, a w niewielkim stopniu zmeliorowane wilgotne łąki spełniają ważną rolę biotopotwórczą i klimatotwórczą. W połd. części obszaru wysokie walory botaniczne mają również zbiorowiska leśne w Grupie Otracza i w Paśmie Brzechowskim. Są to bory sosnowe i bory mieszane z udziałem jodły.

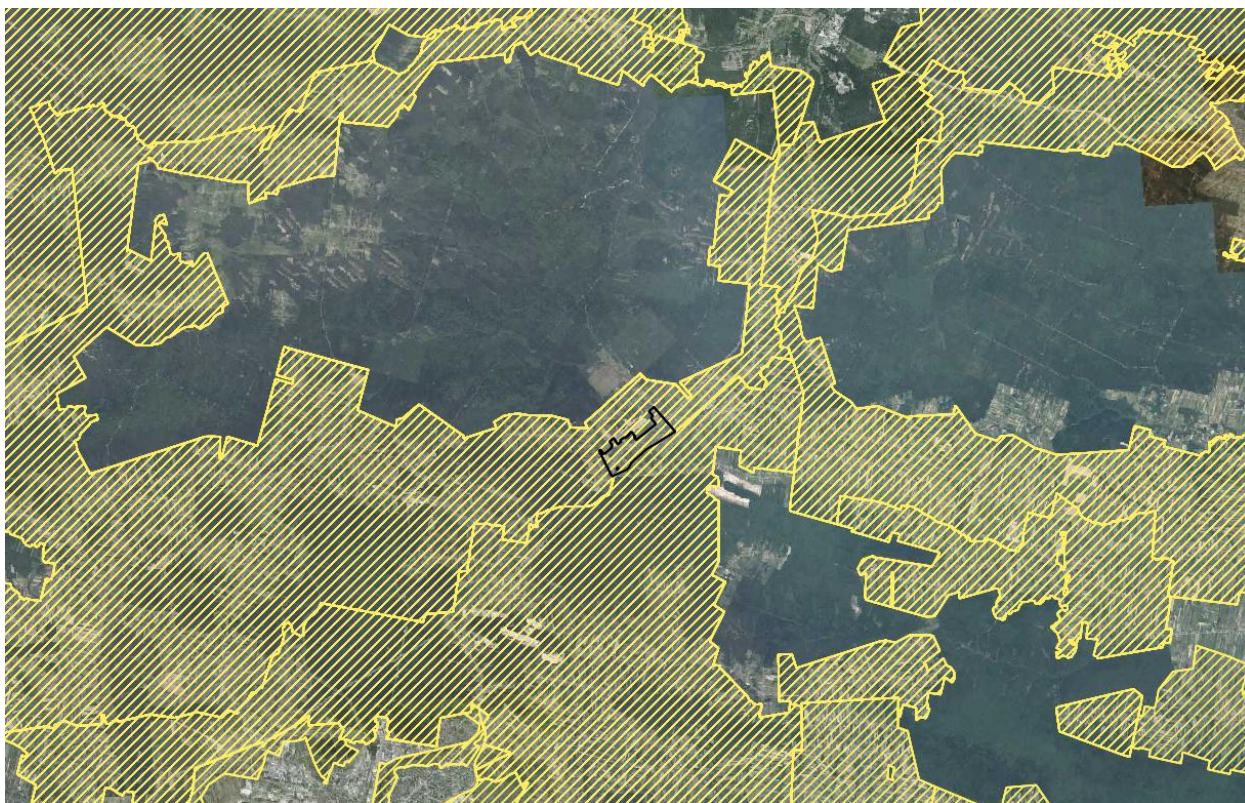

Rysunek 8. Projekt planu na tle obszarów chronionego krajobrazu

~ Obszar Natura 2000 PLH260010 Lasy Suchedniowskie ~

Obszar obejmuje dwa pasma wzniesień - Płaskowyż Suchedniowski i Wzgórza Kołomańskie. Zbudowane są one z piaskowców dolnotriasowych, gdzieniegdzie przykrytych plejstocenijskimi piaskami i glinami. Tylko na południowych stokach Pasma Oblęgarskiego występują lessy. Łagodne pagórki i wzgórza porośnięte są lasami, zajmującymi łącznie blisko 90% powierzchni ostoi. Są to przede wszystkim lasy mieszane i bory. W obniżeniach terenu zachowały się torfowiska i wilgotne łąki. Mała liczba osad spowodowała, że tylko ok. 8% terenu zajmują użytki rolne - łąki i pola uprawne. Na obszarze ostoi znajdują się tereny źródliskowe Krasnej, Bobrzy i Kamionki. Są tu również liczne zespoły zabytków techniki przemysłu metalurgicznego i urządzeń hydrotechnicznych. W obszarze zidentyfikowano 6 rodzajów siedlisk z załącznika I Dyrektywy Siedliskowej i 6 gatunków z załącznika II tej Dyrektywy. Szczególnie bogata jest fauna bezkręgowców. Dobrze zachowany starodrzew o naturalnym charakterze (14,5% drzewostanów w wieku powyżej 80 lat i 5,4% powyżej 100 lat). Główna ostoja modrzewia polskiego *Larix polonica* w kraju (drzewa do ok. 40 m wys., w wieku ok. 300 lat, i jodły ok. 40 m wys., w wieku ok. 200 lat); Bogata flora roślin naczyniowych, w tym 16 gatunków z rodziny storczykowatych, oraz wiele innych rzadkich lub zagrożonych gatunków, w tym także prawnie chronione.

Obowiązuje Plan zadań ochronnych dla obszaru Natura 2000 Lasy Suchedniowskie PLH260010 (Dz. Urz. Woj. Świętokrzyskiego 2014 r. poz. 1458 ze zm.). Cele działań ochronnych w odniesieniu do przedmiotów ochrony:

Siedliska przyrodnicze

9110 Kwaśne buczyny (*Luzulo-Fagetum*)

- Utrzymanie zacielenia na poziomie powyżej 70%.
- Prowadzenie gospodarki leśnej z uwzględnieniem ochrony siedliska.
- Pozostawienie starszych drzewostanów.
- Pozostawienie martwych/obumierających drzew.

- Uzupelnienie wiedzy o przedmiocie ochrony.
- Podniesienie świadomości ekologicznej mieszkańców.

9130 Żyzne buczyny (*Dentario glandulosae-Fagenion*, *Galio odorati-Fagenion*)

- Utrzymanie zacienienia na poziomie powyżej 70%.
- Prowadzenie gospodarki leśnej z uwzględnieniem ochrony siedliska Pozostawienie starszych drzewostanów.
- Pozostawienie martwych/obumierających drzew.
- Uzupelnienie wiedzy o przedmiocie ochrony.
- Podniesienie świadomości ekologicznej mieszkańców.

9170 Grąd środkowoeuropejski i subkontynentalny (*Galio-Carpinetum*, *Tilio-Carpinetum*)

- Utrzymanie zacienienia na poziomie powyżej 70%.
- Prowadzenie gospodarki leśnej z uwzględnieniem ochrony siedliska.
- Pozostawienie starszych drzewostanów.
- Pozostawienie martwych/obumierających drzew.
- Uzupelnienie wiedzy o przedmiocie ochrony.
- Podniesienie świadomości ekologicznej mieszkańców.

#### Gatunki zwierząt

1065 *Euphydryas* (*Eurodryas*, *Hypodryas*) *aurinia* Przeplatka aurinia

- Poprawa stanu siedliska.
- Przeciwdziałanie sukcesji (zarastaniu łąk przez gatunki drzew i krzewów).
- Utrzymanie ekstensywnego użytkowania łąk.
- Podniesienie świadomości ekologicznej mieszkańców.

~ Obszar Natura 2000 PLH260025 Ostoja Barcza ~

Obszar obejmuje zachodnią część pasma Klonowskiego Gór świętokrzyskich, z wzniesieniami Barcza, Ostra i Czostek oraz położone w południowej części podmokłe łąki. Pasma górskie zbudowane jest z dolnodewońskich piaskowców i kwarcytów twardych i odpornych na wietrzenie, dolna część stoków pokryta jest lessem. Wzniesienia pasma porasta bór jodłowy z domieszką buka. W zachodniej części do lat 1970. funkcjonowały dwa kamieniołomy, w których pozyskiwano jasnoszare, piaskowce kwarcytowe. Warstwy skalne zawierają przeławicenia mułowców i iłowców. W skarpach dawnych kamieniołomów znajdują się też cienkie warstwy popiołów wulkanicznych, tzw. zielonych tufitów. Stanowią dowód na to, że w okresie dewonu w Górach świętokrzyskich dochodziło do erupcji wulkanicznych. Po zaprzestaniu wydobywania nieeksploatowane wyrobiska stopniowo zapełniły się wodą i utworzyły dwa jeziora.

Dla tego obszaru nie ustanowiono planu zadań ochronnych. Zgodnie z SDF wymienia się typy siedlisk przyrodniczych występujących na terenie obszaru:

- 6230 Górskie i niżowe murawy bliźniczkowe (*Nardion* - płaty bogate florystycznie)
- 6410 Zmiennowilgotne łąki trzęślicowe
- 6510 Niżowe i górskie świeże łąki użytkowane ekstensywnie (*Arrhenatherion elatioris*)
- 7140 Torfowiska przejściowe i trzęsawiska
- 9110 Kwaśne buczyny (*Luzulo-Fagenion*)
- 9130 Żyzne buczyny (*Dentario glandulosae-Fagenion*, *Galio odorati-Fagenion*)
- 9170 Grąd środkowoeuropejski i subkontynentalny (*Galio-Carpinetum*, *Tilio-Carpinetum*)
- 91E0 Łęgi wierzbowe, topolowe, olszowe i jesionowe (*Salicetum albae*, *Populetum albae*, *Alnenion glutinosoincanae*, olsy źródłiskowe)
- 91P0 Jodłowy bór świętokrzyski

Gatunki objęte art. 4 dyrektywy 2009/147/WE i gatunki wymienione w załączniku II do dyrektywy 92/43/EEG:

- 1163 *Cottus gobio*
- 1065 *Euphydrias aurinia*
- 1060 *Lycaena dispar*
- 1032 *Unio crassus*

~ Suchedniowsko – Oblęgorski Park Krajobrazowy ~

Obejmuje zachodnią część Płaskowyżu Suchedniowskiego, Wzgórza Kołomańskie i Tumlińskie oraz Pasma Oblęgorskie, z najwyższym wzniesieniem Górą Sieniawską (448,8 m n.p.m.). Obowiązuje Uchwała Sejmiku Województwa Świętokrzyskiego XLIX/872/14 z dnia 13 listopada 2014 roku w sprawie utworzenia Suchedniowsko – Oblęgorskiego Parku Krajobrazowego (Dz. U. Woj. Święt. poz. 3147) określająca szczególne cele ochrony Parku oraz zakazy.

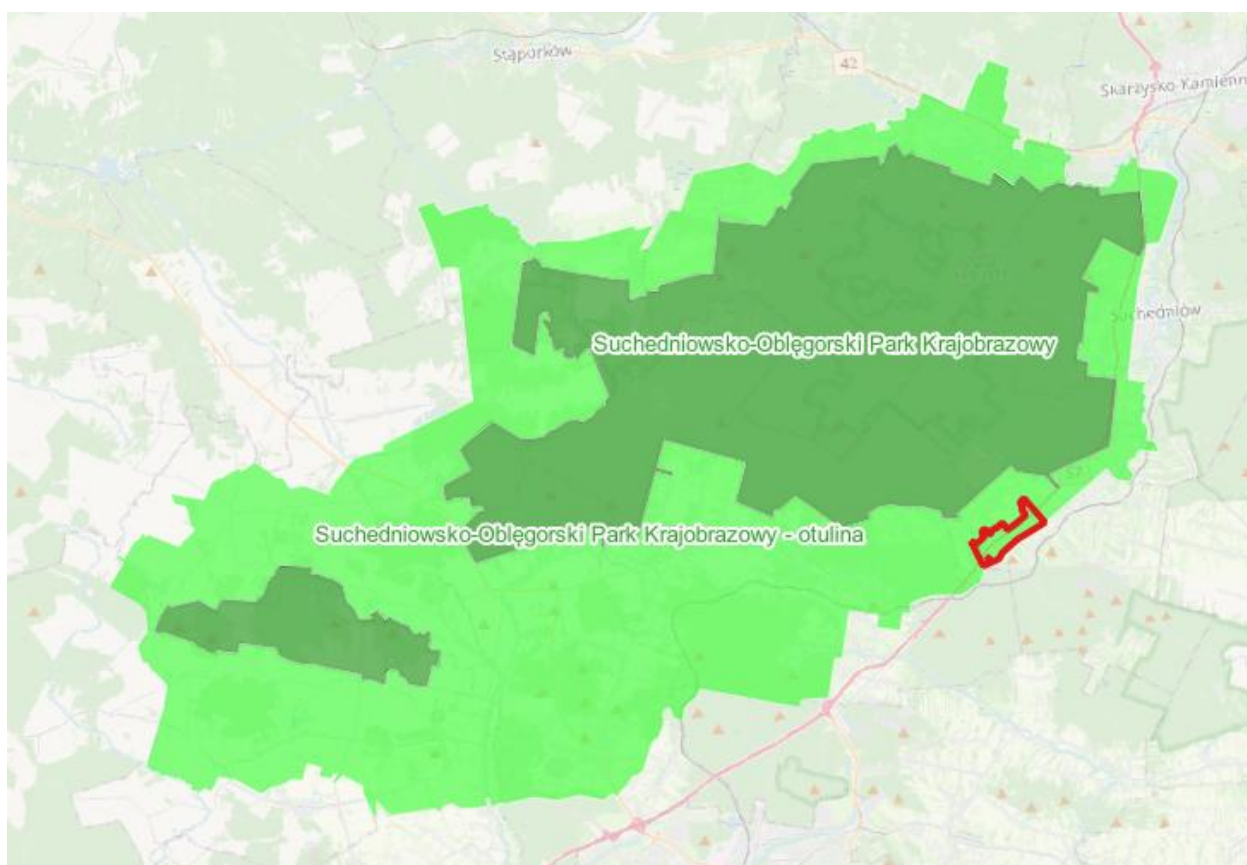

Rysunek 9. Położenie projektu zmiany planu na tle przebiegu granic Suchedniowsko – Oblęgorskiego Parku Krajobrazowego i jego otuliny [źródło: opracowanie własne na podstawie danych publicznych]

~ Korytarze ekologiczne ~

W strukturze krajobrazu ekologicznego stanowiącego mozaikę wielu różnych ekosystemów wyróżnia się węzły ekologiczne. Są to ekosystemy, które reprezentują najwyższe wartości środowiska przyrodniczego, odgrywają najważniejszą rolę ze względu na różnorodność, zagęszczenie gatunków, naturalność i stabilność. Węzły ekologiczne powiązane są między sobą korytarzami ekologicznymi

lub w skali lokalnej ciągami ekologicznymi, umożliwiającymi ich zasilanie poprzez bardziej intensywny przepływ materii, energii i informacji genetycznej. Korytarz ekologiczny nie jest formą ochrony przyrody i nie podlega ochronie na mocy prawa. Jednak jego funkcjonowanie konieczne jest do zachowania ciągłości i integralności sieci Natura 2000. Z dyrektywy siedliskowej nie wynika, aby obowiązek zachowania struktury i funkcji (m.in. ekologicznych) dotyczył samych obszarów Natura 2000. Gdy ich istnienie jest konieczne dla zachowania siedlisk i gatunków będących przedmiotem zainteresowania Wspólnoty, odpowiednia struktura i funkcje powinny być utrzymane także na obszarach nieobjętych ochroną prawną w ramach sieci Natura 2000, a szczególnie w obrębie korytarzy ekologicznych łączących obszary N2000 (M. Kistowski, M. Pchałek 2009). Funkcje takich korytarzy pełnią mało przekształcone przez człowieka doliny rzek i cieków, strefy zadrzewień i zakrzewień śródpolnych lub wydłużone kompleksy leśne.



Rysunek 10. Przebieg korytarza ekologicznego "Góry Świętokrzyskie i Dolina Wisły" oraz „Częstochowa – wschód” [źródło: Generalna Dyrekcja Ochrony Środowiska – usługa pobierania, styczeń 2026 r.]

Teren objęty zmianą projektu planu położony jest poza zasięgiem głównych korytarzy ekologicznych. Najbliżej przebiega korytarz migracji zwierząt „Góry Świętokrzyskie i Dolina Wisły”.

Droga ekspresowa S7 stanowi ważną barierę ekologiczną. Od północy, zachodu i wschodu występuje natomiast zabudowa. Tereny nie reprezentują silnego obszaru w sieci powiązań przyrodniczych na poziomie regionalnym czy międzynarodowym i krajowym.

### 3.2. WALORYZACJA FAUNISTYCZNA I FLORYSTYCZNA

Pod względem geobotanicznym [Matuszkiewicz J. M. 2008] przedmiotowy teren położony jest w prowincji Środkowoeuropejskiej, podprowincji Środkowoeuropejskiej Właściwej, Dział Wyżyn Południowopolskich (C), Kraina Gór Świętokrzyskich (C.6), Okręg Gór Świętokrzyskich Właściwych (C.6.2.), podokręg Pasma Klonowskie i Mastowskie (C.6.2.b).

W krajobrazie gminy dominują zbiorowiska leśne. Teren gminy położony jest na terenie dobrze rozpoznanego przyrodniczo Suchedniowsko – Obłęgorskiego Parku Krajobrazowego. Głównym bogactwem przyrodniczym Parku są lasy zajmujące 90,8% jego powierzchni. Stanowią one w przeważającej większości pozostałość dawnej Puszczy Świętokrzyskiej. Osobliwością florystyczną Parku jest modrzew polski (*Larix polonica* (Raciborski & Wóycicki) Domin). Ogólnie na terenie S-O PK stwierdzono obecność ok. 1017 gatunków roślin naczyniowych dziko rosnących w tym, 56 gatunków podlegających ochronie prawnej, 23 gatunki uznane za rzadkie i zagrożone wyginięciem na terenie kraju i 58 gatunków rzadkich i zagrożonych wyginięciem w regionie świętokrzyskim. Z roślin naczyniowych podlegających ochronie ścisłej na terenie Parku występują m.in.: kosaciec syberyjski (*Iris sibirica* L.), goryczka wąskolistna (*Gentiana pneumonanthe* L.), mieczyk dachówkowaty (*Gladiolus imbricatus*), pełnik europejski (*Trollius europaeus* L.), rosiczka okrągłolistna (*Drosera rotundifolia* L.) i długolistna (*Drosera anglica* Huds.), śnieżyczka przebiśnieg (*Galanthus nivalis* L.), lilia złotogłów (*Lilium martagon* L.), buławnik czerwony (*Cephalanthera rubra* (L.) Rich.) i mieczolistny (*Cephalanthera longifolia* (L.) Fritsch), obuwik pospolity (*Cypripedium calceolus* L.), storzan bezlistny (*Epipogium aphyllum* Sw.), wierzbę borówkolistną (*Salix myrtilloides* L.).

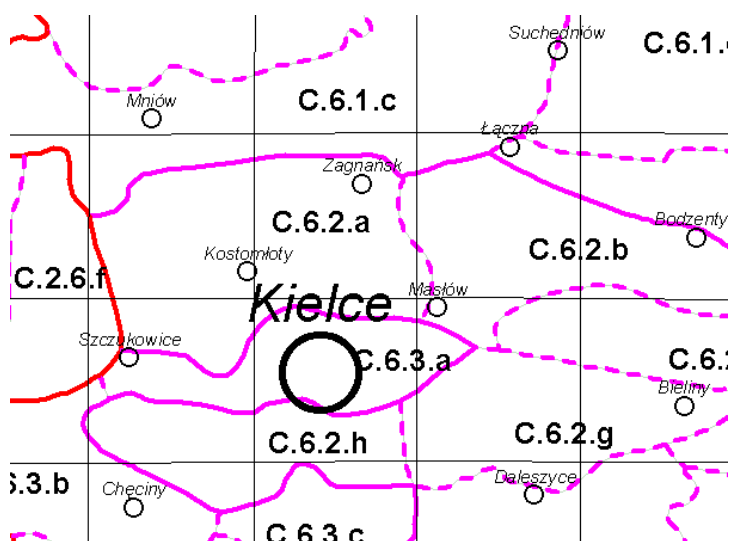

Rysunek 11. Położenie terenu objętego projektem planu na tle podziału geobotanicznego [źródło: opracowanie własne na podstawie J.M. Matuszkiewicz 2008]

Z gatunków objętych ochroną częściową na uwagę zasługują: widłaki – jałowcowaty (*Lycopodium annotinum* L.) i goździsty (*Lycopodium clavatum*), wawrzynek wilczytko (*Daphne mezereum* L.), tojad dzióbata (*Aconitum variegatum* L.), gnidosz rozestany (*Pedicularis sylvatica* L.), storczyk plamisty (*Dactylorhiza maculata* (L.) Soó), krwisty (*Dactylorhiza incarnata* (L.) Soó) i szerokolistny (*Dactylorhiza majalis*), kruszczyk szerokolistny (*Epipactis helleborine* (L.) Crantz), podkolan biały (*Platanthera bifolia*) i zielonawy (*Platanthera chlorantha* (Custer) Rchb.), centuria pospolita (*Centaurium erythraea* Rafn), bagno zwyczajne (*Rhododendron tomentosum* Harmaja, syn. *Ledum palustre* L. 1753) i pierwiosnka wyniosła (*Primula elatior* (L.) Hill.).

Z gatunków rzadkich i zagrożonych wyginięciem w Górach Świętokrzyskich występują na terenie Parku: lepiężnik biały (*Petasites albus*), turzycza Davalla (*Carex davalliana* L.), żywiec dziewięciolistny (*Dentaria enneaphyllos*, właśc. *Cardamine enneaphyllos* (L.) Crantz), nerecznica grzebieniasta (*Dryopteris cristata* (L.) A. Gray), czosnek niedźwiedzi (*Allium ursinum* L.), paprotnica krucho (*Cystopteris fragilis*), kokoryczka okółkowa (*Polygonatum verticillatum*), paprotnik kolczysty (*Polystichum aculeatum*), starzec gajowy (*Senecio nemorensis* L.), przetacznik górski (*Veronica montana* L.), irga czarna (*Cotoneaster*

*melanocarpus* Fisch. ex A.Blytt), gołek białawy (*Pseudorchis albida*) i liczydło górskie (*Streptopus amplexifolius* Rich.).

Doliny rzeczne Parku zachowały dość dużą naturalność, na ich terenie występują zbiorowiska ziołoroślowe oraz torfowiska niskie i przejściowe niewykorzystywane gospodarczo, występujące w mozaikowym układzie z łąkami kośnymi. Z gatunków objętych ochroną gatunkową na terenie gminy występują m. in.: roszciska okrągłolistna (*Drosera rotundifolia* L.), bagno zwyczajne (*Ledum palustre* L.), kopytnik pospolity (*Asarum europaeum* L.), przyłuszczka pospolita (*Hepatica nobilis* Mill.), wawrzynek wilczełyko (*Daphne mezereum* L.), czosnek niedźwiedzi (*Allium ursinum* L.), śnieżyczka przebiśnieg (*Galanthus nivalis*), lilia złotogłów (*Lilium martagon*) oraz paprotka zwyczajna (*Polypodium vulgare*). Na terenie Parku i otuliny występuje 17 gatunków owadów. Do najcenniejszych gatunków należą trzy rzadkie gatunki chrząszczy: rohatyniec (*Oryctes nasicornis*), kozioróg dębosz (*Cerambyx cerdo*) i jelonek rogacz (*Lucanus cervus*). Wśród motyli zaobserwowano występowanie rzadkiego i chronionego gatunku: pazia żeglarza (*Iphiclides podalirius*). Inne gatunki motyli stwierdzone na terenie Parku to np. paź królowej (*Papilio machaon*), zawisaki: borowiec (*Sphinx pinastri* syn. *Hyloicus pinastri*) i tawułowiec (*Sphinx ligustri* L.). Wśród owadów stwierdzono występowanie gatunków podlegających ochronie prawnej m. in. kilku gatunków biegaczy oraz tęczników. Na obszarze Parku i otuliny występuje 10 gatunków płazów m. in. kumak, traszka zwyczajna i grzebieniasta, ropuchy szara i zielona. Gady reprezentuje 5 gatunków. Są to: padalec, zaskroniec, jaszczurka zwinka i żyworodna oraz żmija, która na obszarze Parku występuje w wielu odmianach. Awifauna reprezentowana jest przez 119 gatunków, z czego 113 podlega ochronie krajowej a 33 międzynarodowej. W Parku i otulinie wyznaczono strefy ochrony ścisłej i częściowej przeznaczonych na tereny łąkowe i bytowe orlika krzykliwego (1 strefa), cietrzewia (3 strefy), bociana czarnego (3 strefy). Ponadto, na terenie Parku występują: brodziec samotny (*Tringa ochropus*), krogulec zwyczajny (*Accipiter nisus*), myszołów zwyczajny (*Buteo buteo*), trzmiełojad (*Pernis apivorus*), gołąb siniak (*Columba oenas*), czajka (*Vanellus vanellus*), kwiczoł (*Turdus pilaris*), pliszka siwa (*Motacilla alba*), 5 rodzajów sikor, kopciuszka i jarząbek.

Lasy w gminie łączna pełnią główną funkcję przestrzenną zajmując 57,7% powierzchni ogólnej. Wskaźnik ten znacznie przewyższa lesistość województwa wynoszącą 27,2%, a nawet kraju (27,9%). Na terenie obrębu Występa obszar lasu zajmuje zaledwie 2,72 ha.

Kompleksy leśne są środowiskiem życia łosia, jelenia, sarny, dzika, borsuka, lisa i mniejszych ssaków wiewiórek, popielicy, ryjówek malutkiej i aksamitnej. Tereny leśne odznaczają się bogactwem takich rzadkich gatunków ptaków jak bocian czarny, orlik krzykliwy, puszczyk uralski, puchacz, cietrzew, jarząbek, słonka, samotnik, derkacz i dzięcioł białołowy. Na nachylonych zboczach pul nieużytków szybko zarastających tworzą doskonałe środowiska dla wielu gatunków ptaków zwłaszcza takich jak pokrzewki, świstunki, drozdy oraz dwa gatunki słowika: szarego i rdzawego.

Teren objęty projektem planu nie był poddany szczegółowej inwentaryzacji przyrodniczej.

### **3.3. GEOLOGIA, MORFOLOGIA, ZASOBY NATURALNE I WALORY KRAJOBRAZOWE**

Pod względem fizyczno – geograficznym [J. Solon i in. 2018], obszar opracowania położony jest w prowincji Wyżyny Polskie (34), podprowincji Wyżyna Małopolska (342), makroregionie Wyżyna Kielecka (342.3), mezoregionie Góry Świętokrzyskie (342.34-35).

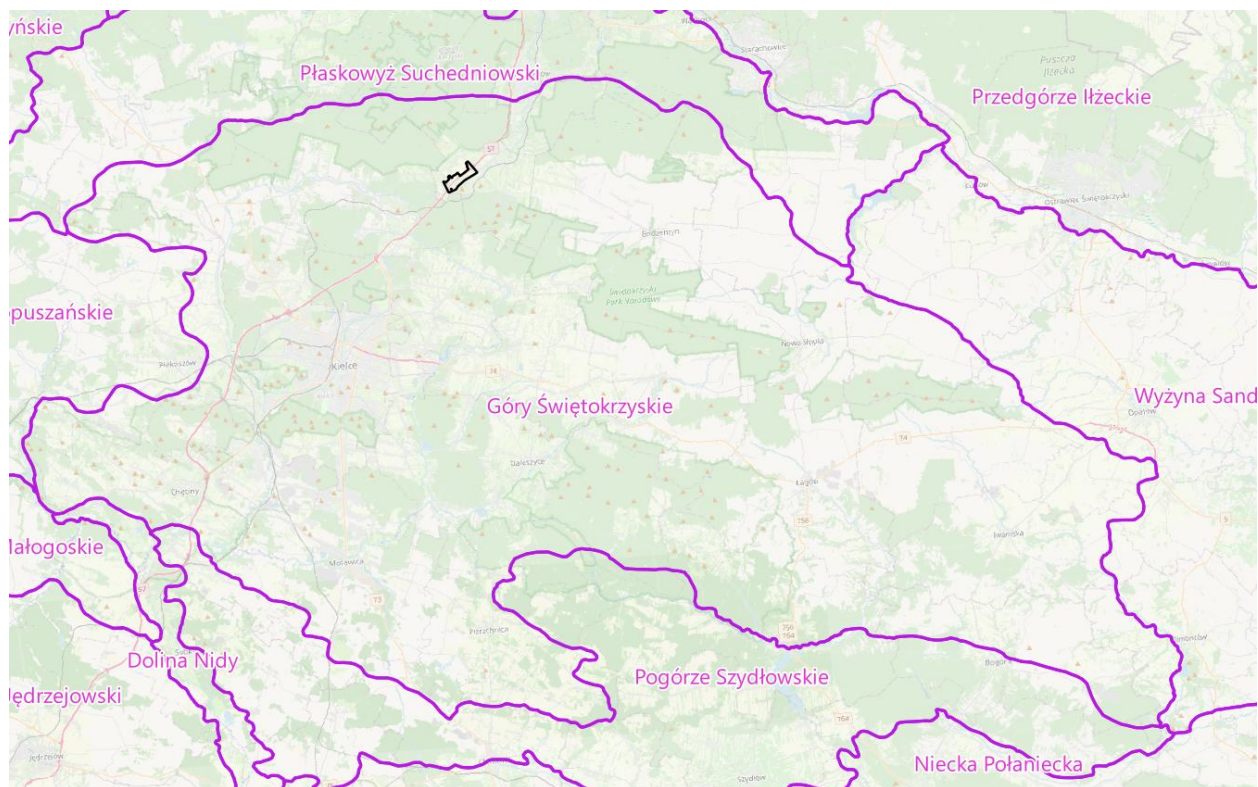

**Rysunek 12. Podział fizyczno - geograficzny w rejonie obszaru objętego zmianą planu [źródło: opracowanie własne na podst. Danych publicznych]**

Góry Świętokrzyskie są częścią Wyżyny Kielecko – Sandomierskiej, wchodzącej w skład Wyżyny Środkowomałopolskiej i jeszcze w XIX w. często określane były m. in. jako Góry Środkowomałopolskie czy Góry Sandomierskie. Góry Świętokrzyskie składają się z kilkunastu równoległych pasm i leżą na osi Sandomierz – Przedbórz. Najwyższe wyniesienie stanowi tzw. „Pasma Główne”, zbudowane jest z prastarych utworów paleozoicznych, które najczęściej dzielone jest na: Pasma Maślowskie (na zachodzie), Pasma Jeleniowskie – na wschodzie oraz Pasma Łysogórskie – Łysogóry. Najwyższy szczyt Gór Świętokrzyskich to Łysica – 612 m n.p.m.

#### Rzeźba terenu gminy Łączna<sup>1</sup>

Na analizowanym terenie można wyróżnić następujące formy rzeźby terenu: wierzchowinowe, stokowe, wysoczyznowe, dolinne. W rzeźbie badanej gminy można wyróżnić dwa naturalne systemy genetyczne rzeźby: czwartorzędowy oraz przedczwartorzędowy. Rzeźba przedczwartorzędowa wynika ze struktury paleozoicznego podłoża, które wymusza istniejący układ wzniesień i obniżień (Radłowska 1967). Podłoże przedczwartorzędowe pojawia się na powierzchni w strefie grzbietów wzniesień i pasm górskich. Doliny rzeczne są zasypane utworami czwartorzędowymi pochodzenia glacialnego (złodowacenia krakowskie), wodnolodowcowego (złodowacenia środkowopolskie i złodowacenie północnopolskie), lokalnie zastoiskowego, a także deluwialnego w dolnych partiach stoków i w obrębie załomów stokowych. Układ sieci rzecznej terenu gminy Łączna jest wymuszony formą morfologiczną i monoklinalną budową wewnętrzną paleozoicznego górotworu Łysogórskiego i jego obrzeżenia mezozoicznego. Główna sieć rzeczna jest starsza od eksponujących się w obecnym krajobrazie pasm wzniesień i dzielących je obniżień. Zasadnicze rysy rzeźby badanego obszaru są niezależne od głównej sieci rzecznej i powstały dopiero po epigenezie paleozoicznego trzonu spod obrzeżenia mezozoicznego

<sup>1</sup> Opracowanie ekofizjograficzne Gminy Łączna, 2017 r.

(Kowalski 2000). Biorąc pod uwagę kryterium rzeźby terenu, budowy geologicznej a także od stadium rozwoju sieci rzecznej, na badanym terenie rozwinął się kratowy układ sieci rzecznej, który jest charakterystyczny dla gór o budowie rusztowej (Góry Świętokrzyski). Rzeki wykorzystują w swym biegu na przemian subsekwentne odcinki dolin, równoległe do grzbietów oraz krótkie przełomowe odcinki między grzbietami. W SE części gminy Łączna (Pasma Klonowskie) sieć rzeczna przyjmuje układ promienisty (cieki rozchodzą się w różnych kierunkach z obrzeży wzniesienia). U wylotu większości dolin znajdują się stożki napływowe, świadczące o współczesnym lub historycznym udziale tych form w dostawie materiału mineralnego ze stoków do dolin (Strzyż 1999). Mniej istotne na obszarze gminy Łączna są formy rzeźby związane z gruntami antropogenicznymi (Strzyż 1999). Największa ich koncentracja dotyczy obszaru przekształconego przez zabudowę mieszkaniową oraz przemysłową.

Dominujące na tym obszarze formy rzeźby są charakterystyczne dla wszystkich starych górotworów, a w szczególności dla jednostek wchodzących w skład środkowo-europejskiego pasa starych gór i wyżyn (Strzyż 2000).

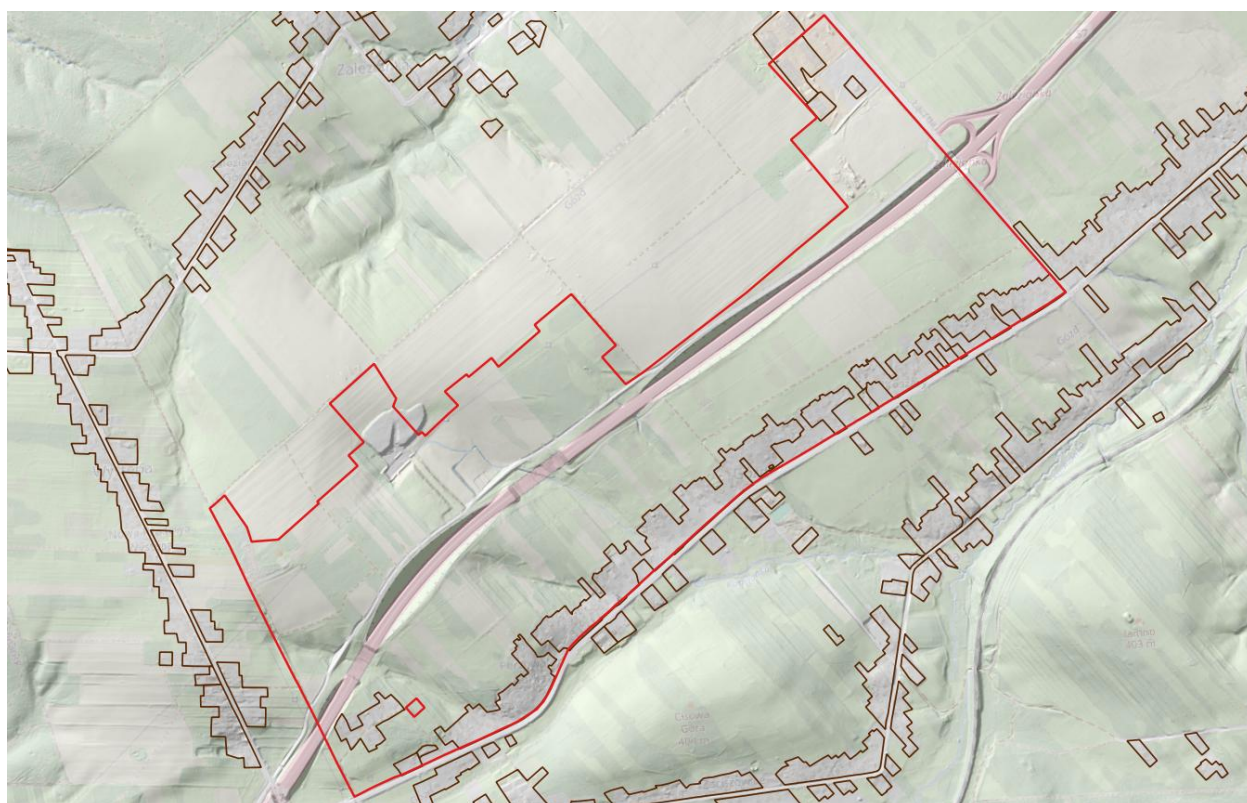

Rysunek 13. Rzeźba terenu objętego planem z oznaczeniem terenów zabudowy

~ Ruchy masowe ziemi ~

Państwowy Instytut Geologiczny w Warszawie realizuje krajowy program pn. „System Osłony Przeciwośuwiskowej” (SOPO). Celem projektu jest udokumentowanie i zaznaczenie na mapie w skali 1:10 000 wszystkich osuwisk oraz terenów potencjalnie zagrożonych ruchami masowymi w Polsce oraz założenie systemu monitoringu wgłębego i powierzchniowego. Na obszarze projektu planu **nie występują** osuwiska ani tereny narażone na osuwanie się mas ziemnych.

~ Udokumentowane złoża kopalin ~

Na terenie planie nie występują udokumentowane złoża kopalin. Obszar planu znajduje się w zasięgu udokumentowanego GZWP 415 Górna Kamienna oraz GZWP 414 Zbiornik Zagnańsk.

~ Walory krajobrazowe ~

Sama miejscowość Gózd ma charakter **wsi położonej w terenie pagórkowatym** z zabudową rozwiniętą wzdłuż dróg. Teren ma urozmaiconą, falistą rzeźbę – typową dla obszarów wyżynnych. Występują łagodne wzniesienia, pagórki oraz lokalne obniżenia dolinne. Nachylenia terenu są zróżnicowane – od niewielkich (tereny rolne i zabudowa) do umiarkowanych na stokach. Przez teren opracowania przebiega droga ekspresowa S7 oddany do ruchu 27 kwietnia 2011 r. Trasa została poprowadzona jako obwodnica m.in. Suchedniowa, Ostojowa i Łącznej, czyli także w bezpośrednim sąsiedztwie wsi Gózd

Teren objęty zmianą planu ma charakter krajobrazu seminaturalnego – krajobraz zmieniony działalnością człowieka, który jednak nie zatracił jeszcze głównych cech krajobrazu pierwotnego tzn. w krajobrazie tym występuje jeszcze względna równowaga biologiczna. Tak określa się tereny upraw rolnych.

Na obszarze województwa świętokrzyskiego na dzień opracowania niniejszego opracowania ekofizjograficznego - nie został opracowany audyt krajobrazowy (jest na etapie opiniowania).

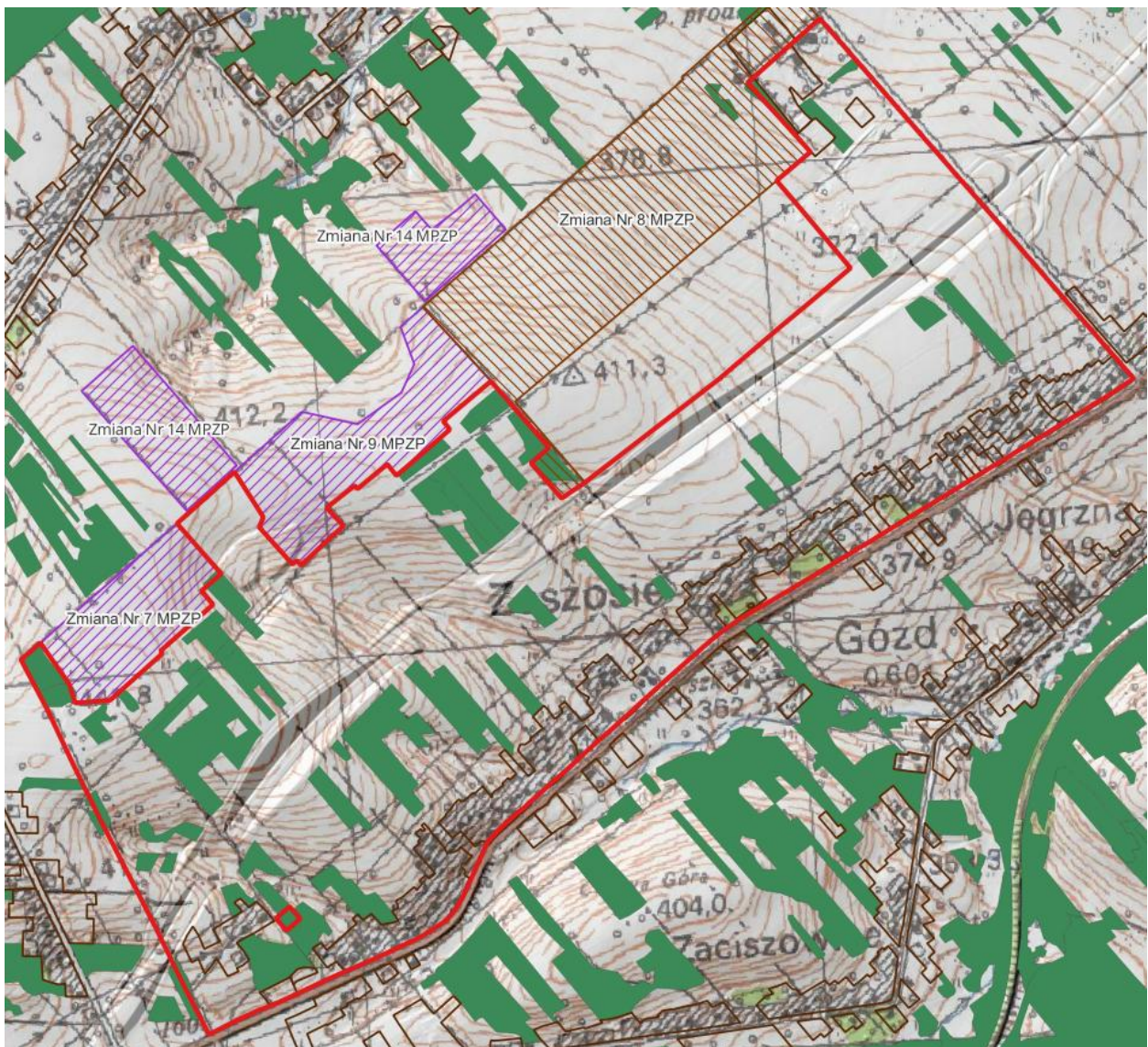

Rysunek 14. Teren objęty projektem planu oraz zadrzewienia i lasy. Oznaczono również tereny zabudowy oraz teren planowanej zabudowy - zmiana nr 8 MPZP, a także planowane elektrownie słoneczne – zmiana Nr 7, zmiana Nr 9 i zmiana Nr 14 MPZP

### 3.4. CHARAKTERYSTYKA WARUNKÓW WODNYCH: WODY POWIERZCHNIOWE I PODZIEMNE

Gmina łączna położona jest w dorzeczu Wisły, w dwóch zlewniach III rzędu, tj. rzeki Kamiennej (zlewnia III – Kamionka, górna Psarka i górna Lubrzanka oraz IV rzędu – Jaślana i bezimienne prawe dopływy Łosiennicy. W NW części gminy łączna znajduje się dział wodny pomiędzy zlewniami II rzędu Kamienną i Pilicą.

Sieć powierzchniową stanowią ciekі rzeczne, zbiorniki wodne i tereny podmokłe. W gminie łączna ciekі rzeczne należą do dorzecza rzeki Wisły poprzez dorzecze Kamiennej i górnej Lubrzanki.

Przez obszar objęty planem nie przepływają rzeki. Na północ od granic planu przepływa rzeka Kamienna do Bernatki.

Teren objęty projektem planu położony jest na terenie JCW PLRW20000323435 Kamienna do Żarnówki.

1. Naturalna część wód

2. Obszary chronione przeznaczone dla ochrony siedlisk i gatunków:

- PL.ZIPOP.1393.PN.6; PL.ZIPOP.1393.RP.1313; PL.ZIPOP.1393.PK.94; PL.ZIPOP.1393.PK.111;  
PL.ZIPOP.1393.N2K.PLH260015.H; PL.ZIPOP.1393.N2K.PLH260001.H; PL.ZIPOP.1393.N2K.PLH260011.H;  
PL.ZIPOP.1393.N2K.PLH260010.H; PL.ZIPOP.1393.N2K.PLH260025.H; PL.ZIPOP.1393.N2K.PLH260031.H;  
PL.ZIPOP.1393.N2K.PLH260038.H; PL.ZIPOP.1393.N2K.PLH260012.H; PL.ZIPOP.1393.OCHK.133;  
PL.ZIPOP.1393.OCHK.344; PL.ZIPOP.1393.OCHK.271; PL.ZIPOP.1393.OCHK.134; PL.ZIPOP.1393.OCHK.127;  
PL.ZIPOP.1393.OCHK.125; PL.ZIPOP.1393.PP.2604023.247; PL.ZIPOP.1393.UE.2610022.13;  
PL.ZIPOP.1393.UE.2610022.14; PL.ZIPOP.1393.UE.2610022.15; PL.ZIPOP.1393.UE.2610022.16;  
PL.ZIPOP.1393.UE.2610022.1008; PL.ZIPOP.1393.UE.2610022.41; PL.ZIPOP.1393.UE.2611053.10;  
PL.ZIPOP.1393.UE.2611053.11; PL.ZIPOP.1393.UE.2611053.12; PL.ZIPOP.1393.UE.2611053.8;  
PL.ZIPOP.1393.UE.2611053.9

3. Ekstremalna temp. Dodatnia (prognozowane zmiany do 2100 r.) – wzrost

4. Opady nawalne (prognozowane zmiany do 2100 r.) – wzrost

5. Susza (prognozowane zmiany do 2100 r.) – wzrost

6. OCENA STANU 2014–2019 (r.kl.jcwp do 2022 r.)

Ocena stanu/potencjału ekologicznego (r.kl.jcwp do 2022 r.) - słaby stan ekologiczny

ocena stanu chemicznego (r.kl.jcwp do 2022 r.) – stan chemiczny poniżej dobrego

ocena stanu wód (r.kl.jcwp do 2022 r.) - zły stan wód

7. OCENA STANU 2014–2019 (r.kl.jcwp od 2022 r.) na podstawie danych monitoringowych i analizy eksperckiej

ocena stanu/ potencjału ekologicznego (r.kl.jcwp od 2022 r.) – umiarkowany stan ekologiczny

Ocena stanu chemicznego (r.kl.jcwp od 2022 r.) - brak danych

Podstawa oceny stanu chemicznego - brak danych

Ocena stanu wód (r.kl.jcwp od 2022 r.) - zły stan wód

8. OCENA STANU 2014–2019 (r.kl.jcwp od 2022 r.) na podstawie oceny stanu GIOŚ i analizy eksperckiej

ocena stanu/ potencjału ekologicznego – umiarkowany stan ekologiczny

ocena stanu chemicznego - brak danych

podstawa oceny stanu chemicznego - brak danych

ocena stanu wód - zły stan wód

9. Ocena ryzyka nieosiągnięcia celów środowiskowych

ocena ryzyka – zagrożona

rodzaj presji - PRESJA\_HYMO: budowle piętrzące rg,

10. Cel środowiskowy JCWP na lata 2022–2027

cel środowiskowy stan/potencjał ekologiczny - dobry stan ekologiczny; zapewnienie drożności cieku dla migracji ichtiofauny o ile jest monitorowany wskaźnik diadromiczny D

wskaźniki fizykochemiczne (powyżej II klasy (>2)) – ND

11. Klasa wskaźnika, w przypadku którego ustalono mniej rygorystyczny cel środowiskowy JCWP

Wskaźniki fizykochemiczne (powyżej II klasy (>2)) – ND

Wskaźniki biologiczne (klasa III) – ND

Wskaźniki chemiczne (poniżej stanu dobrego) – ND

12. Odstępstwa

art. 4 ust. 4 RDW – tak

Uzasadnienie odstępstwa

Odstępstwo polegające na odroczeniu terminu osiągnięcia celów środowiskowych jest związane z tym, że nie są osiągnięte (lub są zagrożone) cele środowiskowe JCWP w zakresie wskaźników: IO. Jest to spowodowane warunkami naturalnymi (wskazanymi w kolumnie pn. „Warunki naturalne uniemożliwiające osiągnięcie celów środowiskowych w perspektywie do końca 2027 r. (lub roku 2039 – dla substancji priorytetowych wprowadzonych dyrektywą 2013/39/UE)”) a w odniesieniu do substancji priorytetowych wprowadzonych dyrektywą 2013/39/UE – brakiem możliwości technicznych (w tym: niewystarczającymi danymi na temat źródeł zanieczyszczenia) i nieproporcjonalnością kosztów. Warunkiem odstępstwa jest pełne i terminowe wdrożenie programu działań (którego zakres i skuteczność określono w zestawach działań).

art. 4 ust. 5 RDW – nie

art. 4 ust. 7 RDW – tak

Zgodnie z aktualnym podziałem obszar projektu planu położony jest w obrębie JCWPd 102 (Id PLGW2000102).

Zasilanie JCWPd 102 odbywa się przez infiltrację opadów atmosferycznych. Na wschodnim odcinku północnej granicy JCWPd, na kontakcie z utworami jury górnej mają miejsce dopływy i odpływy boczne do JCWP nr 103. Pozostałe granice na są hydrodynamiczne i biegną po działach wód podziemnych, które z pewnym przybliżeniem pokrywają się z działami wód powierzchniowych. Naturalnymi strefami drenażu wewnątrz JCWPd są rzeki i cieki powierzchniowe z tym, że dla głębiej położonych warstw wodonośnych jest nią rzeka Kamienna. Funkcję drenażu pełnią także liczne ujęcia wód podziemnych (studnie wiercone i kopane). Kierunki krążenia wód podziemnych są często bardzo skomplikowane ze względu na zróżnicowaną przepuszczalność warstw wodonośnych i występowanie pomiędzy nimi utworów półprzepuszczalnych. Generalnie jednak wody wszystkich pięter/poziomów wodonośnych odpływają do naturalnych stref drenażu. Oddziaływanie ujęć zaburza ten kierunek tylko lokalnie na niewielkich obszarach.

Stan ilościowy na 2012 rok określa się jako dobry, stan jakościowy – słaby. Ogólna ocena stanu JCWPd 102 – słaby. Ryzyko niespełnienia celów środowiskowych ocenia się na zagrożony (Karta informacyjna JCWPd 102 oraz Plan gospodarowania wodami na obszarze dorzecza Wisły). Słaby stan chemiczny spowodowany oddziaływaniem lokalnym ognisk zanieczyszczeń. Natomiast brak podstaw do



położonych w strefach krawędziowych oraz na stromych stokach wzniesień (podłoże lessowe) poddana jest silnej erozji wodnej (rejon Zalezianki, Gozdu i Jęgrznej).

Obowiązek prowadzenia monitoringu gleby i ziemi w ramach Państwowego Monitoringu Środowiska wynika z zapisów art. 109 ustawy z dnia 27 kwietnia 2001 r. – Prawo ochrony środowiska. Zgodnie z ww. przepisami okresowe badania jakości gleby i ziemi należą do zadań własnych starosty.

WIOŚ w Kielcach wykonuje badania gleb na wybranych obszarach o potencjalnym zagrożeniu zanieczyszczeniem w ramach monitoringu regionalnego. Badane jest pH oraz stężenia Cu, Ni, Zn, Pb i Cd. Badania gleb przeprowadzono w latach 2007–2008 w 64 punktach pomiarowych zlokalizowanych wzdłuż drogi krajowej nr 7, w rejonie Ostrowca Św., Kielc oraz Stąporkowa. Badania te wykazały, że zawartość oznaczanych w próbkach metali ciężkich jest przeważnie naturalna. Jedynie w 6% pobranych prób odnotowano przekroczenia standardów jakości gleb i ziemi (ponadnormatywne stężenia Pb i Zn w Barczy – gm. Zagnańsk oraz na Podkarczówce w Kielcach. Badania prowadzone w rejonach koncentracji przemysłu w 2008 r. wykazały, że przekroczenia dopuszczalnych stężeń metali ciężkich notowane są sporadycznie (tylko w Kielcach przy ul. Grunwaldzkiej). Na terenie Gminy Końskie nie prowadzi się monitoringu krajowego i regionalnego gleb.

Z badań wynika, że udział gleb bardzo kwaśnych i kwaśnych w województwie jest wysoki. Odczyn gleb uzależniony jest od rodzaju skały macierzystej, składu granulometrycznego gleby, a także stosowanych w jej obrębie zabiegów agrotechnicznych. Źródłem zakwaszenia mogą być ponadto procesy zachodzące pomiędzy korzeniami roślin a glebą, zmineralizowanie substancji organicznej gleby lub też powstanie kwasów organicznych w substancjach humusowych. Obniżony poziom pH (zakwaszenie) ogranicza zawartość w glebie przyswajalnych przez rośliny składników pokarmowych, a jednocześnie ułatwia gromadzenie metali ciężkich. W celu podniesienia poziomu odczynu pH gleby poddaje się wapnowaniu. Jest to podstawowy zabieg agrotechniczny podnoszący zdolności produkcyjne gleby, głównie poprzez poprawę jej żyzności oraz ograniczenie skutków zanieczyszczenia metalami ciężkimi.

### **3.6. CHARAKTERYSTYKA WARUNKÓW KLIMATYCZNYCH, STANU JAKOŚCI POWIETRZA I HIGIENY ATMOSFERY**

W najczęściej cytowanej w literaturze regionalizacji klimatycznej Polski autorstwa E. Romera obszar projektu planu znajduje się w regionie: D – klimaty wyżyn środkowych. Według podziału klimatycznego Polski (wg podziału D. Martyn, W. Okołowicz) obszar planu leży w obrębie Regionu Klimatycznego Śląsko – Małopolskiego, Podregion Krainy Świętokrzyskiej – 51 w strefie klimatu umiarkowanego, przejściowego. Kraina ta ma klimat charakterystyczny dla obszarów wyżynnych wykazując w stosunku do terenów otaczających podwyższone opady, dłuższy czas zalegania pokrywy śniegowej, niższe temperatury powietrza i większe prędkości wiatrów. Charakterystyczna jest równoleżnikowa cyrkulacja mas powietrza. Dominuje wpływ powietrza polarno – morskiego z zachodu, a w znacznie mniejszym stopniu powietrza polarno – kontynentalnego ze wschodu. W regionie występuje klimat kontynentalny, nasilającego się ku wschodowi. Ciepłe obszary gminy położone w jej południowej części, chłodniejsza jest dolina Kamiennej, w której występują korzystne warunki do tworzenia inwestycji termicznych.

Ukształtowanie powierzchni terenu powoduje występowanie różnic mikroklimatu w obrębie poszczególnych siedlisk. Dotyczy to szczególnie różnic temperatury, przymrozków, mgieł, długości okresu wegetacyjnego, jakie występują pomiędzy dnami dolin i stokami a intensywniej nasłonecznionymi wierzchołkami.

Pod względem bioklimatycznym obszar ten zaliczany jest do obszarów cieplejszych (wg podziału Polski na regiony bioklimatyczne). Charakteryzuje się w ciągu całego roku umiarkowanym klimatem i ma korzystne warunki bioklimatyczne, dodatkowo wpływające na organizm i samopoczucie człowieka.

Mimo nieznacznego, jak na góry, wyniesienia nad poziomem morza, obszar ten odznacza się odrębnym klimatem niż rejony sąsiednie. Temperatury są tu niższe o 1-2°C [Okołowicz 1966] i wynoszą średnio +5,7°C [Olszewski 1992], opady wyższe – około 700 mm/rok, okres wegetacyjny krótszy o 1-3 tygodni i trwa około 185 dni [Olszewski 1992].

Podstawowe elementy mezoklimatu gminy Łączna określają poniższe parametry:

- średnia roczna temperatura powietrza 7,1°C,
- najzimniejszy miesiąc: styczeń (średnia temp. - 4,2°C; min.śr. -7,4°C w styczniu 1980 r.),
- najcieplejszy miesiąc; lipiec (średnia temp. +17,2°C; max śr. 19,3°C w lipcu 1963 r.),
- średnie roczne nasłonecznienie: 4,4-4,5 godzin dziennie,
- długość okresu wegetacji: 265 dni,
- średnia wilgotność względna powietrza: 80%,
- roczna wysokość opadów: 724 mm (657 mm w 1997 r.),
- największe opady miesięczne: lipiec (średnio 96 mm, max 198 mm w lipcu 1997 r.),
- najmniejsze opady miesięczne: październik (średnio 34 mm; 8,2 mm w styczniu 1997 r.),
- liczba dni z burzami w roku: od 23 do 25 dni,
- okres zalegania pokrywy śnieżnej: średnio 86 dni,
- średnia roczna częstość dni z mgłą: 31,8 dni,
- w skali roku przewaga wiatrów zachodnich 16,5% – 17,0%, o śred. prędkości V = 3,3 m/s,
- roczna ilość wiatrów z kierunku południowego wynosi 12,5%, a południowo-wschodniego 12,9%, przy prędkości średniej V = 3,1 m/s,
- najrzadziej w roku wieją wiatry z kierunku północnego 4,1%,
- cisze bezwietrzne w skali roku stanowią ok. 16,0%.

Średnia temperatura najchłodniejszego miesiąca (stycznia) wynosi -3,5°C a średnia najcieplejszego miesiąca (lipca) +18°C. Średnioroczna temperatura wynosi +7,5°C i jest wyraźnie niższa od średniej rocznej dla Polski (+8,2°C).

Wynikiem przeprowadzonej oceny jakości powietrza w województwie świętokrzyskim w roku 2024 jest zaliczenie wszystkich substancji podlegających ocenie, do jednej z klas A lub C.

Tabela 1. Klasy strefy świętokrzyskiej dla poszczególnych zanieczyszczeń, uzyskane w ocenie rocznej

	SO <sub>2</sub>	NO <sub>2</sub>	PM10	Pb	C <sub>6</sub> H <sub>6</sub>	CO	As	Cd	Ni	B(a)P	PM2,5	O <sub>3</sub>
strefa świętokrzyska	A	A	A	A	A	A	A	A	A	C	A1	A

Źródło: Roczna ocena jakości powietrza w województwie świętokrzyskim. Raport wojewódzki za rok 2024, GIOŚ 2025 r.

Do najważniejszych niekorzystnych zjawisk wymuszających działania w zakresie ochrony powietrza przed zanieczyszczeniem zalicza się:

- droga ekspresowa S7,

- emisja zorganizowana, pochodząca ze źródeł punktowych (przemysł, usługi, lokalne kotłownie, z ogrzewania budynków mieszkalnych tzw. niska emisja),
- emisja niezorganizowana, tj. emisję substancji wprowadzanych do powietrza bez pośrednictwa przeznaczonych do tego celu środków technicznych np. spawanie czy lakierowanie wykonywane poza obrębem warsztatu czy spalanie na powierzchni ziemi jak wypalanie traw, itp.,
- emisja ze źródeł liniowych i powierzchniowych (drogi).

Źródłami niejonizującego promieniowania elektromagnetycznego mającego negatywny wpływ na środowisko są linie przesyłowe energii elektrycznej, stacje elektroenergetyczne, stacje radiowe i telewizyjne, stacje telefonii komórkowej, urządzenia diagnostyczne, niektóre urządzenia przemysłowe.

W celu umożliwienia właściwego użytkowania terenu oraz zapewnienia warunków bezpieczeństwa, stosownie do odrębnych przepisów ustalono strefy techniczne wzdłuż tych linii. Linia napowietrzna 110 kV posiada pasy ochronne o szerokości 30 m (po 15 m od osi linii), natomiast dla linii napowietrznych 15 kV szerokość pasów ochronnych wynosi 15 m (po 7,5 m od osi linii). Ponadto, szerokości tych pasów mogą ulec zmianom, w wyniku wytycznych i decyzji zarządów sieci elektroenergetycznych.

### **3.7. ZASOBY DZIEDZICTWA KULTUROWEGO**

Na obszarze objętym planem nie ma obiektów zabytkowych wpisanych do rejestru zabytków bądź uznanych za parki kulturowe, a także innych o cechach zabytkowych, przewidzianych do ochrony. Nie występują również dobra kultury współczesnej wymagające szczególnej ochrony.

Na terenie objętym planem nie występują dobra kultury współczesnej oraz strefy ochrony archeologicznej ani stanowiska i strefy archeologicznej ochrony biernej, obejmujące stanowiska archeologiczne zdefiniowane w art. 3, pkt 4 ustawy z dnia 23 lipca 2003 r. o ochronie zabytków i opiece nad i objęte ochroną prawną na podstawie art. 6, ust. 1, pkt 3 cyt. ustawy, które byłyby ujęte w ewidencji zabytków archeologicznych w ramach Archeologicznego Zdjęcia Polski (AZP).

W razie odkrycia w toku robót ziemnych przedmiotu w granicach planu, co do którego istniałoby przypuszczenie, że jest on zabytkiem, sposób postępowania określają przepisy ustawy z dnia 23 lipca 2003 r. o ochronie zabytków i opiece nad zabytkami.

Projekt planu ustala zasady ochrony dla krzyży i kapliczek przydrożnych położonych w granicach planu:

- 1) utrzymuje się obiekt z zachowaniem jego substancji i detalu architektonicznego;
- 2) zakazuje się przekształcania obiektu w sposób powodujący obniżenie jego wartości kulturowych;
- 3) wszelkie prace inwestycyjne w bezpośrednim otoczeniu obiektu powinny uwzględniać właściwe jego zachowanie i ekspozycję;
- 4) zakaz umieszczania tablic i ogłoszeń nie związanych z obiektem;
- 5) dopuszcza się przeniesienie istniejących krzyży i kapliczek w przypadku kolizji z infrastrukturą techniczną lub komunikacyjną z zapewnieniem nowej lokalizacji umożliwiającej właściwą z punktu widzenia ochrony konserwatorskiej i pełną ekspozycję obiektu. Wyklucza się i zakazuje odtwarzania czy odbudowy obiektu na rzecz nowej, współczesnej formy.

### **3.8. ISTNIEJĄCE PROBLEMY OCHRONY ŚRODOWISKA ISTOTNE Z PUNKTU WIDZENIA PROJEKTOWANEGO DOKUMENTU**

Teren objęty projektem planu położony jest w sąsiedztwie miasta Kielce, stąd presja urbanistyczna na te tereny jest znacząca. Dostosowanie miejscowego planu zagospodarowania przestrzennego będzie wiązać się z wyłączeniem użytków rolnych z produkcji rolnej. Do tej pory użytki te pełniły funkcję

przyrodniczą (również ze względu na zadrzewienia śródpolne), jako tereny poza zwartym systemem przyrodniczym gminy.

Można więc stwierdzić, że duży ośrodek miejski jako jednostka ciężąca ku rozwojowi gospodarczemu ma silny wpływ na zmiany w zakresie zagospodarowania przestrzennego gminy łączna, w tym terenów objętych projektem planu.

Samorządy starają się wykorzystać wszelkie atuty do podniesienia jakości życia mieszkańców gminy oraz przyczynić się do podniesienia jej wizerunku. Jako główne zagrożenie dla tego obszaru wymienia się więc inwestycyjną presję na tereny otwarte. Dotyczy to w szczególności przeznaczenia terenów pod zabudowę mieszkaniową. Obszary otwarte stanowią przeważnie ważny element krajobrazu kulturowego bądź stanowią lokalny korytarz ekologiczny. Niekontrolowane rozprzestrzenianie się zabudowy poza terenem ukształtowanych struktur funkcjonalno – przestrzennych, wiąże się z utratą otwartej przestrzeni, charakterystycznej dla krajobrazu rolniczego, gdzie głównym elementem jest przyroda ożywiona, wartości przyrodnicze, krajobraz kulturowy. Taka tendencja pociąga za sobą wzrost presji na środowisko przyrodnicze, ze wszystkimi negatywnymi następstwami.

### **3.9. OCENA POTENCJALNYCH ZMIAN STANU ŚRODOWISKA W PRZYPADKU BRAKU REALIZACJI USTALEŃ PROJEKTU PLANU**

W przypadku zaniechania realizacji ustaleń projektu planu, środowisko omawianego terenu, w zakresie wielu geokomponentów pozostanie niezmienione w stosunku do stanu istniejącego – w zakresie szaty roślinnej oraz fauny, wód powierzchniowych i podziemnych. W tej sferze wariant polegający na braku opracowania planu miejscowego będzie korzystny wpływ ze środowiskowego punktu widzenia - jako nie ingerujący w stan środowiska. Przekształceniom nie uległyby takie komponenty jak krajobraz, gleby, wody powierzchniowe i podziemne oraz szata roślinna. Stan aerosanitarny nie będzie narażony na zanieczyszczenie. Środowisko gruntowo – wodne nie ulegnie presji ze względu na powstające odpady i niebezpieczeństwo przedostania się substancji do gleb i ziemi. Miejscowy plan zagospodarowania przestrzennego jako dokument strategiczny podlega konsultacjom społecznym, w związku z czym zapobiega konfliktom przestrzennym. Gwarantuje to rozwój gminy oparty na jawnej i akceptowanej polityce rozwoju gminy.

Zarówno organy nadzorujące jak i osoby fizyczne mogą zapoznać się z treścią planu miejscowego i wnieść uwagi. Również procedura strategicznej oceny oddziaływania na środowisko pozwala wypracować optymalne zagospodarowanie. Z tego punktu widzenia, teren o szczególnej presji inwestycyjnej zostanie poddany szczegółowej analizie warunków zagospodarowania.

### **4. CELE OCHRONY ŚRODOWISKA USTANOWIONE NA SZCZEBLU MIĘDZYNARODOWYM, WSPÓLNOTOWYM I KRAJOWYM, ISTOTNE Z PUNKTU WIDZENIA PROJEKTOWANEGO DOKUMENTU**

Dokumentami rangi międzynarodowej o charakterze przestrzennym, stanowiącym podstawę do formułowania celów ochrony środowiska w programach krajowych są konwencje międzynarodowe, ratyfikowane przez Polskę, m.in.:

- A. Konwencja Berneńska- Konwencja o ochronie gatunków dzikiej flory i fauny europejskiej oraz ich siedlisk naturalnych, zawarta w Bernie w 1979 r., zobowiązująca poszczególne państwa do ochrony siedlisk dzikiej fauny na swoim terytorium, zwłaszcza gatunków ginących i zagrożonych, migrujących i endemicznych. Gatunki te zostały wymienione w załącznikach. Ponadto określono ściśle zakazane sposoby i środki odłowu dzikich zwierząt. Państwa, które ratyfikowały Konwencję zgadzają się na ochronę siedlisk tych gatunków w swoich planach i polityce rozwoju oraz na zwrócenie szczególnej uwagi na obszary, które są ważne dla gatunków wędrownych podanych w załącznikach do tej

Konwencji. Na terenie opracowania występują zwierzęta umieszczone w II załączniku do tej Konwencji jako ściśle chronione.

- B. Konwencja o różnorodności biologicznej podpisana w Rio de Janeiro w 1992 r.
- C. Konwencja Genewska w sprawie transgranicznego zanieczyszczenia powietrza na dalekie odległości z 1979 r. wraz z II protokołem siarkowym z 1994 r. (Oslo),
- D. Konwencja ONZ o ochronie różnorodności biologicznej z Rio de Janeiro, 1992 r.,
- E. Ramowa Konwencja Narodów Zjednoczonych w sprawie zmian klimatu z Rio de Janeiro – 1992 r.,
- F. Ramowa Konwencja Narodów Zjednoczonych w sprawie zmian klimatu z Kioto – 1997 r. wraz Protokołem.,
- G. Konwencja Bońska – Konwencja o ochronie wędrownych gatunków dzikich zwierząt, zawarta w Bonn w 1979r., zobowiązująca do ochrony i w miarę możliwości odtworzenia siedlisk gatunków wędrownych, zapobiegania, usuwania, rekompensowania lub zmniejszania skutków uniemożliwiających lub pogarszających wędrówkę gatunków
- H. Europejska Konwencja Krajobrazowa, sporządzona we Florencji dnia 20 października 2000 r.

Ramy działań Wspólnoty Europejskiej w dziedzinie ochrony środowiska oparte są o programy. Polska jako członek Unii Europejskiej jest zobowiązany do dostosowania swoich działań do polityki Unii Europejskiej. Cele określone w powyższych dokumentach ustanowionych na szczelbu światowym są zbyt ogólne, aby odnieść się do kierunków zagospodarowania przestrzennego określanych dla polskiej gminy. Stąd odniesiono się do obecnie obowiązującego *8 Programu Działań Wspólnoty Europejskiej w dziedzinie Środowiska do roku 2030* (8.EAP) przyjętego decyzją Parlamentu Europejskiego i Rady nr 2022/591 z dnia 8 kwietnia 2022 roku w sprawie ogólnego unijnego programu działań do 2030 r. Decyzja zobowiązuje instytucje Unii i państwa członkowskie do podejmowania działań służących osiągnięciu celów priorytetowych, a wszelkie organy publiczne do współpracy z przedsiębiorstwami, partnerami społecznymi, społeczeństwem europejskim i obywatelami w realizacji programu. Wniosek wspiera cele **Europejskiego Zielonego Ładu** w zakresie środowiska i klimatu. Jest okazją do ponownego wyrażenia zaangażowania UE w realizację **wizji na rok 2050** zawartej w poprzednim programie, tj. 7. EAP, tj. zapewnienia wszystkim dobrostanu przy jednoczesnym poszanowaniu granic możliwości planety.

*Cele priorytetowe Ósmego Programu to:*

- osiągnięcie celu redukcji emisji gazów cieplarnianych do 2030 r. oraz neutralności klimatycznej do 2050 r.,
- wzmocnienie zdolności przystosowawczych, zwiększenie odporności i zmniejszenie podatności na zmiany klimatu,
- dążenie do modelu regeneracyjnego wzrostu, uniezależnienie wzrostu gospodarczego od wykorzystania zasobów i degradacji środowiska oraz przyspieszenie przejścia na gospodarkę o obiegu zamkniętym,
- osiągnięcie zerowego poziomu emisji zanieczyszczeń, w tym zanieczyszczeń powietrza, wody i gleby, oraz ochrona zdrowia i dobrostanu Europejczyków,
- ochrona, zachowanie i przywrócenie różnorodności biologicznej oraz wzmocnienie kapitału naturalnego (zwłaszcza powietrza, wody, gleby oraz ekosystemów leśnych, słodkowodnych, podmokłych i morskich),
- redukcja presji na środowisko i klimat związanej z produkcją i konsumpcją (zwłaszcza w dziedzinie energii, rozwoju przemysłowego, mieszkalnictwa i infrastruktury, mobilności i systemu żywnościowego).

**Projekt dokumentu uwzględnia powyższe cele poprzez wprowadzenie zapisów dotyczących przestrzegania zakazów ustanowionych na obszarach objętych ochroną prawną.**

Postanowienia dokumentów ustanowionych na szczeblu krajowym:

**1. „Polska 2030 – Trzecia fala nowoczesności” długookresowa strategia rozwoju kraju**

Priorytet dla Polski przyjęty w związku ze Strategią „Europa 2030”

„Wzrost efektywności energetycznej, wykorzystanie OZE, redukcja emisji CO<sub>2</sub>”

Cel 7 – Zapewnienie bezpieczeństwa energetycznego oraz ochrona i poprawa stanu środowiska

Projekt planu realizuje poniższe kierunki interwencji:

Kierunek interwencji – Zwiększenie poziomu ochrony środowiska przez następujące działania: ochrona czystości wód – redukcja zanieczyszczeń i związków biogennych (azot, fosfor) odprowadzanych do wód oraz sanitacja wsi; wprowadzenie monitorowania i ochrony różnorodności biologicznej i przeciwdziałanie fragmentacji ekosystemów; ustanowienie narzędzi finansowania różnorodności biologicznej (w tym podnoszenie świadomości ekologicznej obywateli); opracowanie i wdrożenie strategicznego planu adaptacji do zmian klimatu; wprowadzenie instrumentów polityki publicznej integrujących działania w poszczególnych sektorach (gospodarki wodnej, rolnictwa, leśnictwa, transportu, zdrowia, budownictwa, gospodarki przestrzennej, gospodarki morskiej, turystyki, energetyki) dla zwiększenia ochrony klimatu.

**2. „Polityka energetyczna Państwa do 2040 roku”**

Cele w zakresie ograniczania oddziaływania energetyki na środowisko:

- I. Ograniczenie emisji CO<sub>2</sub> do 2040 roku przy zachowaniu wysokiego poziomu bezpieczeństwa energetycznego.
- II. Ograniczenie emisji SO<sub>2</sub> i NO<sub>x</sub> oraz pyłów (PM10 i PM 2,5) do poziomów wynikających z obecnych i projektowanych regulacji unijnych.
- III. Ograniczenie negatywnego oddziaływania energetyki na stan wód powierzchniowych i podziemnych.
- IV. Minimalizacja składowania odpadów poprzez jak najszersze wykorzystanie ich w gospodarce.
- V. Zmiana struktury wytwarzania energii w kierunku technologii niskoemisyjnej.

Projekt planu uwzględnia wszystkie cele ustanowione w nadrzędnych dokumentach odnoszące się do rozwoju obszarów wiejskich w oparciu o zasoby endogeniczne oraz wzmocnienie ośrodków miejskich poprzez zwiększanie atrakcyjności i konkurencyjności.

Przedmiotowy dokument został więc oparty o postanowienia wyżej wymienionych dokumentów, ustanowionych na szczeblu międzynarodowym, krajowym i wspólnotowym.

## **5. ANALIZA I OCENA PRZEWIDYWANEGO ZNACZĄCEGO ODDZIAŁYWANIA, W TYM NA CELE I PRZEDMIOT OCHRONY OBSZARU NATURA 2000 ORAZ NA INTEGRALNOŚĆ TEGO OBSZARU**

### **5.1. OCENA ZGODNOŚCI POSTANOWIEŃ PROJEKTU DOKUMENTU Z AKTAMI PRAWNYMI DOTYCZĄCYMI FORM OCHRONY PRZYRODY**

Projekt planu położony jest w zasięgu Suchedniowsko Oblęgarskiego Obszaru Chronionego Krajobrazu oraz fragmentarycznie na terenie Podkieleckiego Obszaru Chronionego Krajobrazu.

Podkielecki Obszar Chronionego Krajobrazu - obowiązuje Uchwała Nr XIV/200/2015 Sejmiku Województwa Świętokrzyskiego z dnia 7 września 2015 r. w sprawie wyznaczenia Podkieleckiego Obszaru Chronionego Krajobrazu (Dz. Urz. Woj. Świętokrzyskiego z 2015 r. poz. 2655) oraz Wyrok Wojewódzkiego Sądu Administracyjnego w Kielcach z dnia 11 marca 2025 r. II SA/Ke 32/25 odnoszący się do nieruchomości położonej na terenie gminy Masłów.

W obszarze POChK wydziela się następujące strefy krajobrazowe:

A – tereny dolin rzecznych i cieków pełniące funkcje korytarzy ekologicznych oraz torfowiska i inne tereny podmokłe, w tym lasy łąkowe i olsy; są to obszary o wysokich walorach przyrodniczych i krajobrazowych, często siedliska chronione, skupiające rzadkie i chronione gatunki roślin i zwierząt, a jednocześnie tereny bardzo wrażliwe na zmiany dokonywane w środowisku; strefa ta posiada najwyższy rygor ochronny;

B – tereny kompleksów leśnych (z wyłączeniem lasów łąkowych i olsów, które zostały zaliczone do strefy A), murawy kserotermiczne i napiaskowe; są to siedliska niezależne od poziomu wód gruntowych; obejmują tereny cenne przyrodniczo, często siedliska chronione, skupiające rzadkie i chronione gatunki roślin i zwierząt; strefa posiada wysoki rygor ochronny;

C – obszary poza strefami A i B; tereny zabudowy, użytkowane rolniczo, przekształcone przez człowieka; strefa odznacza się najniższymi rygorami ochronnymi, spośród wyznaczonych stref.

Fragment POChK w granicy projektu planu leży w strefie krajobrazowej C.

Zgodnie z § 4 ust. 3 na terenie strefy krajobrazowej C ustala się następujące cele i działania związane z ochroną krajobrazową i kulturą:

a) ochrona stanowisk chronionych gatunków roślin, zwierząt i grzybów; – edukacja ekologiczna, – ochrona poprzez zapewnienie właściwego stanu siedlisk, – likwidacja nielegalnych wysypisk śmieci;

- cele te wykraczają poza ustalenia miejscowych planów zagospodarowania przestrzennego; wskazuje się jedynie, że ustalenia projektu nie kolidują ze stanowiskami chronionych gatunków roślin, zwierząt i grzybów

b) utrzymanie ciągłości korytarzy ekologicznych, poprzez uwzględnienie połączeń ekologicznych w planowaniu przestrzennym,

- projekt planu przewiduje tereny zieleni naturalnej obejmującej duże kompleksy zadrzewień śródpolnych, gdzie ustala zakaz realizacji zabudowy kubaturowej oraz nakaz zachowania istniejących śródpolnych zadrzewień i zakrzewień

c) zachowanie istniejącej mozaiki krajobrazu; – promowanie ekstensywnych systemów gospodarowania, – utrzymanie trwałego użytkowania gruntów rolnych,

- projekt utrzymuje tereny rolnicze jako części dziedzictwa krajobrazu, a zabudowę wskazuje na terenach jako kontynuację lub uzupełnienie zabudowy wsi

d) ochrona powierzchni ziemi przed procesami erozyjnymi; – zalesianie lub utrzymywanie roślinności łąkowej i murawowej na terenach najbardziej narażonych na erozję, – stosowanie orki w poprzek stoku na terenach użytkowanych rolniczo,

- sposób uprawy ziemi nie jest przedmiotem ustaleń miejscowych planów zagospodarowania przestrzennego; niemniej wskazuje się na przeznaczenie terenów upraw jako tereny rolnictwa z zakazem zabudowy RN

e) ochrona atrakcyjnych panoram i wnętrz widokowych; – powstrzymywanie procesów naturalnej i wtórnej sukcesji, – uwzględnianie w planowaniu przestrzennym zachowania stref dalekiego widoku,

- projekt planu zachowuje wnętrza widokowe wsi Gózd oraz zapewnia ochronę atrakcyjnych panoram widokowych poprzez ustalenie odpowiedniej wysokości budynków oraz brak przestaniania widoków na Pasma Łysogóry z wyżej położonych części planu znajdujących się w części północnej;

f) zachowanie wartości kulturowych obszaru;

- promowanie w budownictwie i zagospodarowaniu przestrzennym tradycyjnego stylu architektonicznego budownictwa,

– rewitalizacja obiektów zabytkowych,

– poszerzanie katalogu obiektów zabytkowych,

- promowanie zieleni przydomowej, w tym szczególnej wartości wielokwiatowych ogrodów przydomowych,

– edukacja.

- działania wykraczają poza ustalenia miejscowych planów zagospodarowania przestrzennego; niemniej ustalone parametry zabudowy nawiązują do już istniejącej, nie przewiduje się dominant wysokościowych. Również kubaturą – tereny usług oraz tereny usług lub produkcji lub parkingu odsunięte są od zabudowy wsi i wskazane na północ od drogi S7

Na obszarze POChK w strefie krajobrazowej C nie ustala się zakazów.

Na terenie Podkieleckiego Obszaru Chronionego Krajobrazu projekt planu nie przewiduje żadnych zmian względem obecnego użytkowania - teren obejmuje istniejącą zabudowę wsi Gózd.

Suchedniowsko – Oblęgorski Obszaru Chronionego Krajobrazu - obowiązuje Uchwała Sejmiku Województwa Świętokrzyskiego Nr XLIX/880/14 z dnia 13 listopada 2014 roku w sprawie Suchedniowsko – Oblęgorski Obszaru Chronionego Krajobrazu (Dz. Urz. Woj. Świąt. 3154), w której określono działania w zakresie czynnej ochrony ekosystemów:

1) ochrona dużych kompleksów leśnych dla zachowania różnorodności biologicznej lasu;

- na terenie projektu brak dużych kompleksów leśnych, duże skupiska zadrzewień projekt przewiduje na teren zieleni naturalnej, gdzie ustala zakaz realizacji zabudowy kubaturowej oraz nakaz zachowania istniejących śródpolnych zadrzewień i zakrzewień

2) zapewnienie bioróżnorodności ekosystemów, a w szczególności najcenniejszych zbiorowisk łąk;

- teren projektu planu przewiduje różnorodne zagospodarowanie, w tym przewiduje znaczne tereny powierzchni biologicznie czynnej, projekt wskazuje ochronę zadrzewień śródpolnych poprzez wydzielenie ich jako tereny zieleni naturalnej oraz wpisując w ustalenia planu zakaz realizacji zabudowy kubaturowej oraz nakaz zachowania istniejących śródpolnych zadrzewień i zakrzewień

3) zachowanie naturalnych fragmentów obszarów wodnych;

- na terenie projektu planu przewiduje się pozostawienie obszarów wodnych w obecnym użytkowaniu

4) zachowanie tworów i składników przyrody nieożywionej

- na terenie projektu planu brak powyższych

W ww. uchwale ustanowiono następujące zakazy:

- 1) zabijania dziko występujących zwierząt, niszczenia ich nor, legowisk, innych schronień i miejsc rozrodu oraz tarlisk, złożonej ikry, z wyjątkiem amatorskiego połowu ryb oraz wykonywania czynności związanych z racjonalną gospodarką rolną, leśną, rybacką i łowiecką;
- 2) likwidowania i niszczenia zadrzewień śródpolnych, przydrożnych i nadwodnych, jeżeli nie wynikają one z potrzeby ochrony przeciwpowodziowej i zapewnienia bezpieczeństwa ruchu drogowego lub wodnego lub budowy, odbudowy, utrzymania, remontów lub naprawy urządzeń wodnych;
- 3) dokonywania zmian stosunków wodnych, jeżeli służą innym celom niż ochrona przyrody lub zrównoważone wykorzystanie użytków rolnych i leśnych oraz racjonalna gospodarka wodna lub rybacka;
- 4) likwidowania naturalnych zbiorników wodnych, starorzeczy i obszarów wodno-błotnych.

#### Ad. 1

Projekt planu dopuszcza tereny zabudowy mieszkaniowej, drogi dojazdowe i tereny elektrowni słonecznej na terenach otwartych, na których mogą znajdować się dziko występujące zwierzęta. Zgodnie z mapą zasadniczą, tereny przeznaczone pod funkcje zabudowy położone są na terenach rolnych oraz leśnych. Duże skupiska zadrzewień zostały ujęte w projekcie jako tereny zieleni naturalnej. Na terenach rolnych i w małych zagajnikach leśnych występują drobne ssaki krajobrazu rolniczego. Również w glebie znajdują się drobne organizmy: dżdżownice, nicienie, pierwotniaki i inne. Realizacja zabudowy czy in. inwestycji będzie skutkować:

#### **1. Uszczelnienie powierzchni gleby**

Pokrycie terenu betonem, asfaltem lub kostką brukową:

- ogranicza dopływ wody i powietrza do gleby,
- zmniejsza ilość materii organicznej trafiającej do gleby,
- prowadzi do zaniku wielu organizmów glebowych.

Skutki:

- spadek liczebności dżdżownic,
- zmniejszenie różnorodności nicieni i pierwotniaków,
- ograniczenie aktywności mikroorganizmów odpowiedzialnych za rozkład materii organicznej.

#### **2. Zagęszczenie gleby przez ciężki sprzęt**

Maszyny budowlane ugniatają glebę, co:

- zmniejsza liczbę porów glebowych,
- utrudnia przemieszczanie się organizmów,
- ogranicza dostęp tlenu.

**Szczególnie wrażliwe są:**

- dżdżownice,
- większe bezkręgowce glebowe,
- niektóre gatunki nicieni.

#### **3. Usuwanie warstwy próchnicznej**

Podczas przygotowania terenu często zdejmuje się wierzchnią warstwę gleby.

Konsekwencje:

- utrata siedlisk i źródeł pokarmu,
- spadek liczby bakterii, grzybów, pierwotniaków i bezkręgowców,
- osłabienie procesów obiegu składników odżywczych.

#### **4. Zanieczyszczenia budowlane**

Do gleby mogą trafiać:

- oleje i paliwa,
- cement,
- metale ciężkie,
- substancje chemiczne.

Wpływ:

- toksyczność dla organizmów glebowych,
- zmiana składu gatunkowego mikroorganizmów,
- zaburzenia procesów rozkładu materii organicznej.

### **5. Fragmentacja siedlisk**

Zabudowa dzieli naturalne obszary na mniejsze fragmenty, utrudniając migrację organizmów i wymianę genetyczną populacji.

**W związku z powyższym wskazuje się działania minimalizujące wpływ zabudowy:**

1. Zachowanie warstwy próchnicznej
  - zdejmowanie i magazynowanie humusu przed rozpoczęciem prac,
  - ponowne wykorzystanie go po zakończeniu budowy.
2. Ograniczenie zagęszczania gleby
  - wyznaczanie tras przejazdu maszyn,
  - stosowanie lekkiego sprzętu tam, gdzie to możliwe,
  - rekultywacja zagęszczonych gleb.
3. Zachowanie terenów biologicznie czynnych
  - pozostawianie fragmentów naturalnej gleby,
  - tworzenie pasów zieleni i ogrodów deszczowych,
  - stosowanie nawierzchni przepuszczalnych.
4. Ochrona przed zanieczyszczeniami
  - właściwe magazynowanie paliw i chemikaliów,
  - szybkie usuwanie wycieków,
  - kontrola gospodarki odpadami budowlanymi.
5. Rekultywacja i odtwarzanie siedlisk
  - wprowadzanie roślinności rodzimej,
  - wzbogacanie gleby kompostem,
  - tworzenie warunków sprzyjających powrotowi dżdżownic i mikroorganizmów.
6. Ograniczenie skali uszczelnienia
  - stosowanie zielonych dachów,
  - zwiększanie powierzchni zielonych,
  - wykorzystanie ażurowych nawierzchni przepuszczających wodę.

Realizacja zabudowy najczęściej powoduje zmniejszenie liczebności i różnorodności organizmów glebowych poprzez uszczelnienie i zagęszczenie gleby, usunięcie próchnicy oraz zanieczyszczenia. Najbardziej narażone są dżdżownice, nicienie, pierwotniaki i mikroorganizmy odpowiedzialne za żyzność gleby. Negatywny wpływ można ograniczyć poprzez ochronę warstwy próchnicznej, zachowanie terenów zielonych, ograniczenie zagęszczania gleby oraz rekultywację terenów po zakończeniu budowy.

Reasumując, na skutek prowadzenia robót budowlanych może dojść do złamania zakazu. Jednakże z uwagi na ich liczebność i występowanie organizmów żyjących w każdym gramie gleby, ciężko byłoby temu zapobiec. Można zatem zastosować działania minimalizujące, Dotyczy to zarówno terenów

przeznaczonych pod rozbudowę infrastruktury technicznej jak i zabudowy kubaturowej. Nie można mówić tu o znaczącym zagrożeniu dziko występujących zwierząt. Ocenia się więc brak negatywnego oddziaływania założeń projektu zmiany planu na dziko występujące zwierzęta ich nory, legowiska i inne schronienia i miejsca rozrodu oraz tarliska, złożoną ikrę w obszarze S-OOChK.

Uchwała Sejmiku Województwa Świętokrzyskiego Nr XLIX/880/14 z dnia 13 listopada 2014 roku w sprawie Suchedniowsko – Oblęgarskiego Obszaru Chronionego Krajobrazu (Dz. Urz. Woj. Święt. 3154) w § 4. ust. 2 pkt 2 przewiduje odstępstwo od zakazu w przypadku wykazania braku negatywnego wpływu projektu zmiany planu na ochronę przyrody obszaru chronionego krajobrazu. W przypadku tego zakazu przepis stosuje się dla niniejszej zmiany planu.

Dodatkowo zaznacza się, że na dalszym etapie realizacji inwestycji, w zakresie dopuszczenia zabudowy na terenach otwartych na których mogą występować miejsca rozrodu, regularnego przebywania dziko występujących zwierząt, przed wydaniem decyzji o pozwoleniu na budowę, zgodnie z art. 35 ust. 1 pkt 1 ustawy z dnia 7 lipca 1994 r. Prawo budowlane (Dz. U. z 2017 r. poz. 1332 ze zm.) właściwy organ sprawdza zgodność projektu budowlanego m. in. z wymaganiami ochrony środowiska, do których zaliczyć należy kwestie związane z ochroną gatunkową. Zgodnie z art. 75 ust. 4 ustawy Prawo Ochrony Środowiska (Dz. U. z 2017 r. poz. 519 ze zm.), właściwy organ administracji w pozwoleniu na budowę określa szczegółowo zakres obowiązków dot. ochrony środowiska na obszarze prowadzenia prac oraz kompensację przyrodniczą. Z uwagi na awifaunę – wycinkę drzew i krzewów przeprowadza się w okresie jesiennym i zimowym (od 16 października do końca lutego).

#### Ad. 2

Zmiana planu przewiduje tereny zabudowy mieszkaniowej, drogi dojazdowe i tereny elektrowni słonecznej na terenach otwartych. Zaznacza się, że z uwagi na wartość przyrodniczą drzew i krzewów, remiz śródpolnych, zadrzewień przydrożnych i nadwodnych projekt planu przewiduje tereny zieleni naturalnej w miejscach ich skupisk. Również nowopowstałą zabudowę oraz drogi można projektować w taki sposób, by usunąć tylko te drzewa i krzewy, które mogą stanowić na przykład zagrożenie dla bezpieczeństwa ludzi czy ruchu drogowego. Z uwagi na awifaunę – wycinkę drzew i krzewów przeprowadza się w okresie jesiennym i zimowym (od 16 października do końca lutego).

Ze względu na brak negatywnego oddziaływania projektu zmiany planu na zadrzewienia śródpolne, przydrożne i nadwodne stosuje się § 4. ust. 2 pkt 2 Uchwały Sejmiku Województwa Świętokrzyskiego Nr XLIX/880/14 z dnia 13 listopada 2014 roku w sprawie Suchedniowsko – Oblęgarskiego Obszaru Chronionego Krajobrazu (Dz. Urz. Woj. Święt. 3154).

Powyższy zapis mówi, że zakazy ustanowione dla S-OOChK nie dotyczą terenów objętych ustaleniami projektów planów zagospodarowania przestrzennego, dla których przeprowadzona strategiczna ocena oddziaływania na środowisko wykazała brak znacząco negatywnego wpływu na ochronę przyrody obszaru chronionego krajobrazu.

#### Ad. 3

Projekt zmiany planu przewiduje tereny zabudowy mieszkaniowej, drogi dojazdowe i tereny elektrowni słonecznej na terenach otwartych. Realizacja tych zamierzeń może wpłynąć chwilowo (na czas budowy farmy) na lokalne stosunki wodne. Powstanie elektrowni słonecznej oraz trzech linii zabudowy w kierunku północnym od obecnej zabudowy msc. Gózd wiązać się będzie z ubytkiem powierzchni biologicznie czynnej zapewniającej naturalną retencję wód opadowych i roztopowych. Co prawda projekt planu przewiduje bardzo wysoki minimalny udział powierzchni biologicznie czynnej: 50% dla MN, co znacznie zmniejszy negatywne oddziaływanie.

Ze względu na brak negatywnego oddziaływania projektu zmiany planu na stosunki wodne stosuje się § 4. ust. 2 pkt 2 Uchwały Sejmiku Województwa Świętokrzyskiego Nr XLIX/880/14 z dnia 13 listopada 2014 roku w sprawie Suchedniowsko – Oblęgarskiego Obszaru Chronionego Krajobrazu (Dz. Urz. Woj. Święt. 3154).

#### Ad. 4

Projekt zmiany planu nie przewiduje likwidowania naturalnych zbiorników wodnych, starorzeczy i obszarów wodno-błotnych. Stwierdza się brak negatywnego oddziaływania ustaleń projektu zmiany planu na Suchedniowsko – Oblęgarski Obszar Chronionego Krajobrazu.

Poniżej przedstawiono analizę wpływu ustaleń planu na Suchedniowsko – Oblęgarski Park Krajobrazowy w świetle zapisów Uchwały Sejmiku Województwa Świętokrzyskiego XLIX/872/14 z dnia 13 listopada 2014 roku w sprawie utworzenia Suchedniowsko – Oblęgarskiego Parku Krajobrazowego (Dz. U. Woj. Święt. poz. 3147).

*Tabela 2. Szczególne cele ochrony S-OPK oraz zakazy obowiązujące na terenie S-OPK – analiza w stosunku do zapisów projektu planu*

Szczególne cele ochrony Parku		
1.	zachowanie cennych biocenoz z chronionymi i rzadkimi gatunkami flory, fauny i grzybów	Projekt planu nie zmienia dotychczasowego użytkowania na obszarach cennych przyrodniczo.
2.	racjonalne wykorzystanie zasobów złóż kopalin	Projekt planu nie przewiduje wydobycia kopalin ze złóż.
3.	zachowanie naturalnych fragmentów ekosystemów wodnych (rozlewisk i starorzeczy)	Projekt planu nie przewiduje zmian dotychczasowego użytkowania naturalnych fragmentów ekosystemów wodnych.
4.	zachowanie populacji roślin, zwierząt i grzybów objętych ochroną gatunkową	Projekt planu dopuszcza tereny o różnym przeznaczeniu na terenach otwartych, na których mogą znajdować się dziko występujące zwierzęta. Na skutek prowadzenia robót budowlanych może dojść do złamania zakazu. Jednak jak wskazano powyżej tereny rolne nie stanowią szczególnie cennych enklaw bioróżnorodności. Nie można mówić tu o znaczącym zagrożeniu dziko występujących zwierząt. Ocenia się więc brak negatywnego oddziaływania założeń projektu zmiany planu na dziko występujące zwierzęta.
5.	zachowanie siedlisk zagrożonych wyginięciem, rzadkich i chronionych gatunków roślin, zwierząt i grzybów, w tym w szczególności torfowisk	Tak jak powyżej, przewiduje się możliwość złamania zakazu wskutek realizacji zamierzeń projektu planu. W konsekwencji prowadzenia robót budowlanych, może dojść do zabijania zwierząt, roślin czy grzybów objętych ochroną. Przedmiotowy teren był objęty szczegółową inwentaryzacją przyrodniczą. Tereny rolne nie stanowią szczególnie cennych enklaw bioróżnorodności. Biorąc pod uwagę powyższe nie przewiduje się negatywnego oddziaływania na Suchedniowsko – Oblęgarski Park Krajobrazowy.

6.	zachowanie różnorodności geologicznej, w tym obszarów występowania rzeźby lessowej	Na terenie objętym projektem planu brak obszarów występowania rzeźby lessowej.
7.	zachowanie układów i obiektów zabytkowych, w tym pozostałości Staropolskiego Okręgu Przemysłowego a także licznych miejsc pamięci narodowej	Na terenie projektu planu brak układów i obiektów zabytkowych, w tym pozostałości Staropolskiego Okręgu Przemysłowego a także licznych miejsc pamięci narodowej.
8.	preferowanie zabudowy nawiązującej do regionalnej tradycji i otaczającego krajobrazu	Projekt planu zakłada realizację zabudowy w nawiązaniu do istniejącej zabudowy wsi.
9.	zachowanie wartości historycznych, kulturowych i etnograficznych	Na terenie objętym planem brak obiektów objętych ochroną jako zabytkowe.
10.	zachowanie istniejących punktów i ciągów widokowych	Projekt planu nie będzie wpływać na istotne miejsca widokowe.
11.	ograniczanie negatywnego wpływu działalności gospodarczej na krajobraz	Tereny elektrowni słonecznej – przewidziane tą zmianą oraz innymi procedowanymi i uchwalonymi MPZP nie będą eksponowane w krajobrazie ani widoczne z terenów zabudowy mieszkaniowej.
Na obszarze Parku zakazuje się		
1.	realizacji przedsięwzięć mogących znacząco oddziaływać na środowisko w rozumieniu przepisów ustawy z dnia 3 października 2008 r. o udostępnianiu informacji o środowisku i jego ochronie, udziale społeczeństwa w ochronie środowiska oraz o ocenach oddziaływania na środowisko	Projekt planu wyznacza ramy dla realizacji przedsięwzięć mogących potencjalnie znacząco oddziaływać na środowisko - teren elektrowni słonecznej. Na terenie otuliny Parku zostały już zrealizowane przedsięwzięcia mogące znacząco oddziaływać na środowisko.
2.	umyślnego zabijania dziko występujących zwierząt, niszczenia ich nor, legowisk, innych schronień i miejsc rozrodu oraz tarlisk i złożonej ikry, z wyjątkiem amatorskiego połowu ryb oraz wykonywania czynności w ramach racjonalnej gospodarki rolnej, leśnej, rybackiej i łowieckiej	Projekt planu dopuszcza różnorodne zagospodarowanie na terenach otwartych, na których mogą znajdować się dziko występujące zwierzęta. Ze względu na planowane działania budowlane nie przewiduje się umyślnego zabijania zwierząt z wyjątkiem organizmów żyjących w glebie. W glebie mogą znajdować się drobne organizmy: dżdżownice, nicienie, pierwotniaki i inne. Z uwagi na ich liczebność i występowanie w każdym gramie gleby, ciężko byłoby temu zapobiec. Ze względu na nieznaczną skalę tego zjawiska jak i możliwość zastosowania szeregu działań minimalizujących przewiduje się brak negatywnego wpływu projektu zmiany planu na ochronę przyrody S-OPK.
3.	likwidowania i niszczenia zadrzewień śródpolnych, przydrożnych i nadwodnych, jeżeli nie wynikają z potrzeby ochrony przeciwpowodziowej lub zapewnienia bezpieczeństwa ruchu drogowego lub wodnego lub budowy, odbudowy, utrzymania, remontów lub naprawy urządzeń wodnych;	Istniejące zadrzewienia zostały ujęte w tereny zieleni naturalnej. Pozwala to stwierdzić brak negatywnego wpływu projektu zmiany planu na ochronę przyrody Suchedniowsko – Oblęgorskiego Park Krajobrazowy.

4.	dokonywania zmian stosunków wodnych, jeżeli zmiany te nie służą ochronie przyrody lub racjonalnej gospodarce rolnej, leśnej, wodnej lub rybackiej;	Projekt zmiany planu przewiduje powstanie terenów zabudowy i dróg. Realizacja tego zamierzenia może wpłynąć chwilowo i lokalnie na stosunki wodne. Wiązać się to będzie z ubytkiem powierzchni biologicznie czynnej na części terenu. W przypadku systemów fotowoltaicznych teren pozostaje odstonięty co zapewnia naturalną retencję wód opadowych i roztopowych. Biorąc pod uwagę powyższe określa się brak negatywnego oddziaływania w zakresie zmiany stosunków wodnych na obszarze Suchedniowsko – Oblęgorskiego Parku Krajobrazowego.
5.	likwidowania, zasypywania i przekształcania zbiorników wodnych, starorzeczy oraz obszarów wodno – błotnych;	Projekt planu nie dopuszcza zmian na terenach zbiorników wodnych, starorzeczy oraz obszarów wodno – błotnych.
6.	wylewania gnojowicy, z wyjątkiem nawożenia własnych gruntów rolnych;	Zgodnie z obowiązującym prawem, zapisy takie nie mogą być przedmiotem ustaleń w dokumentach planistycznych.
7.	prowadzenia chowu i hodowli zwierząt metodą bezściółkową	Zgodnie z obowiązującym prawem, zapisy takie nie mogą być przedmiotem ustaleń w dokumentach planistycznych.

Analiza szczególnych celów ochrony S-OPK oraz zakazów obowiązujących na terenie S-OPK wykazała brak negatywnego oddziaływania zapisów projektu planu na ochronę przyrody Suchedniowsko – Oblęgorskiego Parku Krajobrazowego.

## 5.2. ODDZIAŁYWANIE NA CELE I PRZEDMIOT OCHRONY OBSZARU NATURA 2000

Dla Obszaru obowiązuje Plan zadań ochronnych dla obszaru Natura 2000 Lasy Suchedniowskie PLH260010 (Dz. Urz. Woj. Świętokrzyskiego 2014 r. poz. 1458 ze zm).

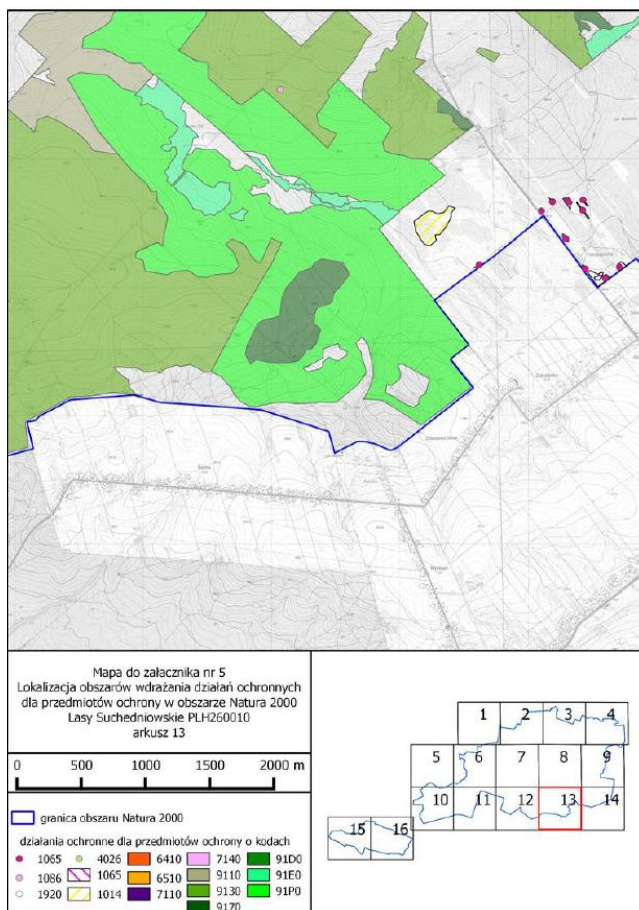

Rysunek 16. Plan zadań ochronnych dla obszaru Natura 2000 Lasy Suchedniowskie PLH260010 (Dz. Urz. Woj. Świętokrzyskiego 2014 r. poz. 1458 ze zm.)

Dla przedmiotów ochrony występujących w sąsiedztwie projektu planu przeanalizowano czy w Planie zadań ochronnych wskazuje się na zagrożenia, które mogą generować ustalenia projektu planu.

Tabela 3. Zagrożenia dla przedmiotów ochrony obszaru Natura 2000 Lasy Suchedniowskie

Przedmiot ochrony i zidentyfikowane zagrożenia	Ustalenia planu
Siedliska przyrodnicze	
9130 Żyzne buczyny ( <i>Dentario glandulosae-Fagenion</i> , <i>Galio odorati-Fagenion</i> )  B02.06 Przerzedzenie warstwy drzew. B02.04 Usuwanie martwych i umierających drzew. B07 Inne rodzaje praktyk leśnych (wycinanie starszych drzewostanów). B02.01 Odnawianie lasu po wycince (nasadzenia).	Zagrożenia wskazują na sposób zagospodarowania lasu.  Nie przewiduje się negatywnego wpływu realizacji ustaleń projektu na siedlisko 9130.
9170 Grąd środkowoeuropejski i subkontynentalny ( <i>Galio-Carpinetum</i> , <i>Tilio-Carpinetum</i> )  B02.06 Przerzedzenie warstwy drzew. B02.04 Usuwanie martwych i umierających drzew.	Zagrożenia wskazują na sposób zagospodarowania lasu.  Nie przewiduje się negatywnego wpływu realizacji ustaleń projektu na siedlisko 9170.

B07 Inne rodzaje praktyk leśnych (wycinanie starszych drzewostanów). B02.01 Odnawianie lasu po wycince (nasadzenia gatunkami niewłaściwymi dla siedliska).	
91P0 Wyżynny jodłowy bór mieszany ( <i>Abietetum polonicum</i> )  B02.06 Przerzedzenie warstwy drzew. B02.04 Usuwanie martwych i umierających drzew. B07 Inne rodzaje praktyk leśnych (wycinanie starszych drzewostanów). I02 Problematiczne gatunki rodzime (zwójki).	Zagrożenia wskazują na sposób zagospodarowania lasu. Nie przewiduje się negatywnego wpływu realizacji ustaleń projektu na siedlisko 91P0.

Źródło: opracowanie własne w oparciu u Plan zadań ochronnych obszaru Natura 2000 Lasy Suchedniowskie

Plan zadań ochronnych nie wskazuje na zagrożenie wynikające z realizacji ustaleń planu. Brak zdefiniowanego takiego zagrożenia w obecnym zagospodarowaniu sugeruje, że rozwój terenów zabudowy nie zagraża siedliskom przyrodniczym.

W Planie zadań ochronnych ustanowionym dla obszaru Natura 2000 Lasy Suchedniowskie określono cele działań ochronnych w odniesieniu do przedmiotów ochrony występujących w granicach planu.

*Tabela 4. Cele działań ochronnych w odniesieniu do przedmiotów ochrony Obszaru Natura 2000 Lasy Suchedniowskie*

Przedmiot ochrony i cele działań ochronnych	Ustalenia projektu planu
Siedliska przyrodnicze	
9130 Żyzne buczyny ( <i>Dentario glandulosae-Fagenion</i> , <i>Galio odorati-Fagenion</i> )  <ul style="list-style-type: none"> <li>• Prowadzenie gospodarki leśnej z uwzględnieniem ochrony siedliska.</li> <li>• Utrzymanie struktury drzewostanu na poziomie U1.</li> <li>• Uzupelnienie wiedzy o przedmiocie ochrony.</li> </ul>	Cele działań ochronnych wskazują na sposób gospodarowania lasem. Nie przewiduje się negatywnego wpływu realizacji ustaleń projektu na siedlisko 9130.
9170 Grąd środkowoeuropejski i subkontynentalny ( <i>Galio-Carpinetum</i> , <i>Tilio-Carpinetum</i> )  <ul style="list-style-type: none"> <li>• Prowadzenie gospodarki leśnej z uwzględnieniem ochrony siedliska.</li> <li>• Osiągnięcie wskaźnika martwe drewno leżące lub stojące na poziomie co najmniej U1.</li> <li>• Uzupelnienie wiedzy o przedmiocie ochrony.</li> </ul>	Cele działań ochronnych wskazują na sposób gospodarowania lasem. Nie przewiduje się negatywnego wpływu realizacji ustaleń projektu na siedlisko 9170.
91P0 Wyżynny jodłowy bór mieszany ( <i>Abietetum polonicum</i> )  <ul style="list-style-type: none"> <li>• Utrzymanie dużego zwarcia.</li> </ul>	Cele działań ochronnych wskazują na sposób gospodarowania lasem. Nie przewiduje się negatywnego wpływu realizacji ustaleń projektu na siedlisko 91P0.

- |  |  |
|--|--|
| <ul style="list-style-type: none"> <li>• Utrzymanie wskaźnika obecność martwego drewna na poziomie co najmniej U1.</li> <li>• Prowadzenie gospodarki leśnej z uwzględnieniem ochrony siedliska.</li> <li>• Uzupelnienie wiedzy o przedmiocie ochrony.</li> </ul> |  |
|--|--|

Źródło: opracowanie własne w oparciu u Plan zadań ochronnych obszaru Natura 2000 Lasy Suchedniowskie

Plan zadań ochronnych wskazuje na zagrożenia i działania ochronne o charakterze endogenicznym, związanym bezpośrednio z uprawą lasu. Przewiduje się, że te oddziaływania nie będą wpływać na stan przedmiotów ochrony. W związku z powyższym nie przewiduje się negatywnego oddziaływania ustaleń projektu planu na obszar Natura 2000 Lasy Suchedniowskie.

Ocenę oddziaływania ustaleń projektu zmiany planu na integralność obszaru przeprowadzono biorąc pod uwagę:

- stopień oddziaływania ustaleń na przedmioty ochrony,
- skalę zmian w stosunku do obecnego użytkowania terenów,
- ustalenia tego projektu, w tym:
  - zachowanie śródpolnych zadrzewień i zakrzewień oraz zieleni łąkowej,
  - nakaz ochrony istniejących zadrzewień i zakrzewień w obrębie terenów przewidzianych do zmiany zagospodarowania poprzez ich wkomponowanie w zieleni urządzoną towarzyszącą terenom budowlanym
  - szczegółowe ustalenia w zakresie sposobu zagospodarowania;
  - lokalizacja przedmiotowego obszaru poza głównymi korytarzami ekologicznymi.

Obszar objęty projektem planu położony jest poza zasięgiem głównych korytarzy ekologicznych. Ze względu na przeznaczenie terenów otwartych pod różnorodne funkcje, w tym zabudowy mieszkaniowej, usługowej, produkcyjnej czy dróg może to stanowić barierę dla przemieszczania się drobnych zwierząt. Tym bardziej, że grodzenie terenów będzie zachodzić nie tylko w zakresie niniejszej zmiany planu, ale też zmiany Nr 7, Nr 9, Nr 10 i Nr 14 MPZP.

Biorąc pod uwagę powyższe nie przewiduje się wpływu na lokalne korytarze migracji zwierząt, brak też wpływu na główne korytarze, w tym na integralność obszarów Natura 2000 położonych poza granicami tych terenów.

### 5.3. ODDZIAŁYWANIE NA ŚWIAT ROŚLIN I ZWIERZĄT ORAZ BIORÓŻNORODNOŚĆ

*~ Ochrona różnorodności biologicznej, w tym ochrona terenów zieleni ~*

Ustalenia dokumentu mogą się przyczynić do pośredniego oddziaływania na świat zwierzęcy, które będą polegać głównie na:

- ❖ ryzyku degradacji środowiska życia zwierząt w obrębie zasięgu prowadzonych robót przy planowanych inwestycjach. Zagrożone będą zwierzęta (przede wszystkim drobne ssaki i ptaki) zamieszkujące tereny przyległe do istniejących cieków, a także okoliczne lasy i zarośla;
- ❖ wzmożonym ruchu pojazdów ciężkich po terenie, generujących hałas maszyn, a także ogólny ruch związany z funkcjonowaniem zaplecza budowy, co spowodować może płoszenie zwierząt bytujących w pobliżu realizowanej funkcji oraz wzrostem śmiertelności zwierząt w wyniku kolizji z pojazdami;
- ❖ fragmentacji siedlisk poprzez tworzenie efektu bariery na szlaku migracji małych zwierząt.

Obszary objęte planem nie stanowią ważnych ostoi zwierząt. Całe sołectwo Gózd położone jest w granicach Suchedniowsko – Oblęgorskiego Obszaru Chronionego Krajobrazu. Teren rolniczy ma charakter krajobrazu historycznego, co zapisuje się w układzie pól. Na tym terenie mogą występować cenne gatunki zwierząt i roślin. Zachowanie terenów rolnych, w szczególności terenów zadrzewień śródpolnych stanowi o zachowaniu i rozwoju bioróżnorodności w skali lokalnej. W celu zabezpieczenia tych wartości projekt planu wskazuje teren zieleni naturalnej ZN na terenach występowania zwartych kompleksów zadrzewień.

W odniesieniu do terenów, które projekt planu przeznaczają pod tereny, gdzie może powstać zabudowa, wskazuje się, że oddziaływanie będzie zachodzić w trakcie realizacji jak i w trakcie użytkowania. Wraz z rozpoczęciem prac budowlanych będzie generowany hałas mogący stanowić uciążliwość dla gatunków zamieszkujących tereny leśne i rolne występujące w pobliżu terenów budowy. Będzie to jednak oddziaływanie krótkoterminowe, „chwilowe”. Następnie pojawi się hałas związany z obsługą komunikacyjną nowopowstałych terenów zabudowy. Oddziaływanie będzie miało już charakter stały i spowoduje zatrzymanie na tym terenie wyłącznie gatunków przystosowanych do antropopresji i działalności człowieka. Na terenach, gdzie dominuje szata roślinna o niewielkich wartościach przyrodniczych.

Oddziaływanie odbędzie się w zakresie zmiany przeznaczenia gruntów, przez co należy rozumieć czasową utratę dotychczasowego sposobu użytkowania ziemi. Zmiany te nie mają charakteru znacząco negatywnych.

Niemniej, ze względu na oddziaływanie ustaleń planu na bioróżnorodność należy zastosować działania minimalizujące do których należą:

- z uwagi na awifaunę – wycinkę drzew i krzewów przeprowadza się w okresie jesiennym i zimowym (od 16 października do końca lutego);
- pozostawianie starodrzewi oraz drzew dziuplastych w młodszych drzewostanach i na terenach rolniczych;
- tereny zajmujące znaczne powierzchnie należałoby grodzić w sposób umożliwiający przemieszczanie się drobnych zwierząt tj. z niewielkim otworem – „świetłem” pod siatką.

Projekt planu przewiduje U-P-KOP – tereny usług lub produkcji lub parkingów, co nie wyklucza powstania terenu elektrowni słonecznej. Panele słoneczne i ich eksploatacja mogą spowodować bezpośrednią utratę siedlisk. Zaburzenia związane ze straszeniem przebywających tam gatunków ptaków, mogą wystąpić głównie poprzez prace przy budowie parku solarnego i utrzymaniu jego późniejszej działalności. W sposób bezpośredni lokalizacja elektrowni słonecznej może przyczynić się paradoksalnie do powstania alternatywnych miejsc żerowania, np. dla łuszczaków (fragmenty trawiaste i krzewy pomiędzy panelami i sektorami) oraz gniazdowania (panele są zakładane na specjalnych stojakach, które mogą być wykorzystywane przez niektóre gatunki do umieszczania gniazd). Pomimo różnych opinii nie ma naukowych dowodów na istnienie ryzyka śmiertelności dla ptaków związanych z panelami słonecznych ogniw fotowoltaicznych („Wpływ elektrowni słonecznych na środowisko przyrodnicze” prof. dr hab. Piotr Tryjanowski „Czysta Energia” – nr 1/2013). „Zwykle w tym kontekście wskazuje się pracę McCrary i współpracowników, informującą o śmierci zwierząt kilku gatunków w USA w wyniku kolizji z ekranami paneli słonecznych. Jednak przyczyną zderzeń były nie same panele, lecz heliostaty – lustra stosowane do koncentracji energii słonecznej. Obecnie rozwijane technologie nie wykorzystują już tego typu niebezpiecznych, a także energetycznie mało wydajnych rozwiązań”.

Strukturalnie ryzyko porównuje się obecnie do wielu innych wykonanych przez człowieka inwestycji, wykorzystujących płaskie, przeszklone przestrzenie (ekrany akustyczne, szyby wysokich budynków). Konstrukcja pod panele fotowoltaiczne oparta jest na fundamentach punktowych. Czyli grunt pod panelami jest wolny od zabudowy. Pomiędzy rzędami paneli znajdują się ścieżki technologiczne, które

również nie są utwardzane. Proponowana w projektowanym planie powierzchnia biologicznie czynna odnosi się do powierzchni nie przysłoniętej bądź w żaden sposób nie zajętej przez infrastrukturę techniczną. Rzeczywisty współczynnik terenu czynnego biologicznie będzie znacznie wyższy.

Lokalizacja elektrowni słonecznych nie musi powodować negatywnego wpływu na populacje ptaków. Nowoczesne technologie pozwalają na znalezienie takich rozwiązań, które zadowolą obie strony – techników i przyrodników. Co więcej, można nawet zauważyć pozytywne aspekty lokalizacji elektrowni słonecznych na awifaunę. Dodatkowo przy sprawnym zarządzaniu taką elektrownią jej zlokalizowanie – zwłaszcza w zubożonym krajobrazie rolniczym lub przemysłowym – może być korzystne dla ptaków, stanowiąc urozmaicenie krajobrazu. By jednak bilans strat i zysków był dla populacji ptaków jak najlepszy, niezbędne jest przestrzeganie zasad mogących zminimalizować wpływ inwestycji, zwłaszcza tych zajmujących większe obszary krajobrazu.

Tereny przeznaczone pod budowę elektrowni fotowoltaicznych położone są poza głównymi korytarzami migracji zwierząt. Należy przypuszczać, że gatunki migracyjne ptaków będą korzystać z przelotu nad przedmiotowym terenem w sposób dotychczasowy, a ich trasy przelotu nie ulegną zmianie. Dla obiektów i urządzeń instalacji fotowoltaicznych powinny być zastosowane powłoki antyrefleksyjne na panelach fotowoltaicznych mające na celu eliminację zjawiska imitacji tafli wody lub inne rozwiązania technologiczne zapobiegające efektowi tafli wody. Wpływ na inne zwierzęta powinien być minimalizowany m. in. poprzez stosowanie odpowiednich ogrodzeń. Projekt planu wprowadza zakaz stosowania rozwiązań technicznych mogących stanowić barierę migracji zwierząt, co stanowi działanie minimalizujące negatywne oddziaływanie na zwierzęta.

Dla zminimalizowania wpływu prac budowlanych i montażowych należy przeprowadzać je poza okresem zimowania, jesienno-jesiennego poszukiwania kryjówek do zimowania oraz wiosennego poszukiwania miejsc żerowania i rozrodu. W zakresie migracji małych zwierząt stosuje ogrodzenia ze światłem (otworem) nad gruntem, co jednak nie jest przedmiotem ustaleń planu.

Roślinność obszaru opracowania będzie narażona na zagrożenia wynikające ze zniszczenia warstwy glebowej na terenach nowo zainwestowanych, a także skażenia gleb i wód w wyniku awarii sprzętu budowlanego. Wpływ samej budowy na tereny sąsiadujące, przy odpowiedniej organizacji robót i przy właściwym zabezpieczeniu adaptowanej roślinności powinien mieć charakter czasowy, a ograniczenie wycinki istniejącej zieleni do niezbędnego minimum w sposób znaczący ograniczy negatywne oddziaływanie fazy budowy w analizowanym zakresie. Roboty ziemne oraz inne roboty związane z wykorzystaniem sprzętu mechanicznego lub urządzeń technicznych, prowadzone w pobliżu drzew lub krzewów albo ich zespołów, mogą być wykonywane wyłącznie w sposób nieszkodzący drzewom lub krzewom, nieprzeznaczonych do wycinki.

Pozytywnie na florę i faunę oddziałują tereny zieleni, które są miejscem schronienia licznych gatunków zwierząt oraz pełnią rolę korytarzy ekologicznych. Dlatego też wprowadzenie nowych terenów będzie zmianą mającą korzystny wpływ na ten element środowiska.

#### ~ Ochrona gatunkowa okazów, siedlisk, ostoi roślin, zwierząt i grzybów ~

Na terenie sąsiadującym z projektem planu stwierdzono występowanie 13 gatunków zwierząt objętych różnymi formami ochrony, w tym 8 gatunków objętych ochroną ścisłą, 1 gatunku objętego ochroną częściową, 4 gatunki łowne oraz 1 gatunek naturowy - gąsiorek *Lanius collurio*. Można założyć, że gatunki te korzystają również z terenu objętego projektem planu.

Tereny rolne nie stanowią ostoi czy szczególnie cennych przyrodniczo terenów. Natomiast wiążą się one z występowaniem gatunków ptaków i drobnych gryzoni, których często miejsce żeru i schronienia są zadrzewienia i zakrzaczenia śródpolne oraz miedze. Zmiana użytkowania nie musi spowodować opuszczenia przez gatunki tego terenu – jeśli teren będzie użytkowany w sposób mało intensywny. Tereny

usługowe i produkcyjne nie muszą wiązać się ze znaczącymi obciążeniami środowiskowymi, pod warunkiem stosowania odpowiednich rozwiązań technicznych, organizacyjnych i środowiskowych ograniczających emisje oraz negatywne oddziaływania na otoczenie. Skala i charakter oddziaływań zależą od rodzaju prowadzonej działalności, zastosowanych technologii oraz przestrzegania obowiązujących przepisów z zakresu ochrony środowiska.

Wraz z rozpoczęciem prac budowlanych będzie generowany hałas mogący stanowić uciążliwość dla gatunków zamieszkujących tereny leśne i rolne występujące w pobliżu terenów budowy.

Roślinność obszaru opracowania, będzie narażona na zagrożenia wynikające ze zniszczenia warstwy glebowej. Wpływ samej budowy przy odpowiedniej organizacji robót i przy właściwym zabezpieczeniu adaptowanej roślinności powinien mieć charakter czasowy w sposób znaczący ograniczy negatywne oddziaływanie fazy budowy w analizowanym zakresie. Realizacja ustaleń dokumentu będzie się wiązała z przygotowaniem terenu do budowy. Roboty ziemne oraz inne roboty związane z wykorzystaniem sprzętu mechanicznego lub urządzeń technicznych, prowadzone w pobliżu drzew lub krzewów albo ich zespołów, mogą być wykonywane wyłącznie w sposób nieszkodzący drzewom lub krzewom, nieprzeznaczonych do wycinki.

Ustalenia dokumentu mogą się przyczynić do pośredniego oddziaływania na świat zwierzęcy, które będą polegać głównie na:

- ryzyku degradacji środowiska życia zwierząt w obrębie zasięgu prowadzonych robót przy planowanych inwestycjach. Zagrożone będą zwierzęta (przede wszystkim drobne ssaki i ptaki) zamieszkujące tereny przyległe do użytków leśnych i zarośli;
- wzmożonym ruchem pojazdów ciężkich po terenie, generujących hałas maszyn, a także ogólny ruch związany z użytkowaniem terenów, co spowodować może płoszenie zwierząt bytujących w pobliżu realizowanej funkcji oraz wzrostem śmiertelności zwierząt w wyniku kolizji z pojazdami;
- fragmentacji siedlisk poprzez grodzenie terenów.

Ryzyko degradacji środowiska życia zwierząt można zminimalizować odpowiednio chroniąc i zabezpieczając to środowisko podczas budowy, m.in. przez unikanie lokalizacji zaplecza budowy na terenach atrakcyjnych dla zwierzyny, a przede wszystkim stosowanie przepisów w zakresie ochrony przyrody oraz tzw. dobrych praktyk np. prowadzenie wycinki drzew i krzewów w okresie pozalęgowym - jesiennym i zimowym (od 16 października do końca lutego) oraz nadzór przyrodniczy w procesie inwestycyjnym oraz na budowie.

Ze względu na możliwość występowania dziko występujących zwierząt gatunków objętych ochroną gatunkową stosuje się zapis art. 52 i art. 56 ustawy o ochronie przyrody (t.j. Dz. U. z 2020 r. poz. 55 ze zm.).

Należy więc stwierdzić, że oddziaływanie na świat roślin i zwierząt zajdzie w zakresie:

- zwiększenia antropopresji na terenach przeznaczeniu związanym z zabudową osadniczą, usługową czy przemysłową oraz zwiększenia penetracji ludzkiej na terenach sąsiadujących,
- usunięcie istniejących zbiorowisk roślinnych gatunków zwierząt wykorzystujących teren w przypadku zabudowy terenu,
- wzrost liczebności gatunków synantropijnych na terenach zabudowy, siedzib ludzkich itp.,
- spłaszczenie gatunkowe w przypadku prowadzenia monokultury rolniczej.

#### *~ Ochrona lokalnych korytarzy ekologicznych ~*

Projekt planu uwzględnia obecne tereny zadrzewień śródpolnych i chroni je zapisami oraz wydziela te tereny na rysunku planu. W otoczeniu istniejącej i planowanej zabudowy pozostawiono drożne korytarze na terenach ZN i RN. Tereny te zapewniają możliwość przemieszczania się materii i energii. Główną przeszkodę stanowi tu istniejąca droga S7. W zakresie terenów usługowych i produkcyjnych –

lokalizację wskazano w części północnej – za drogą S7, tak by oddalić je od terenów zabudowy wsi. Droga S7 stanowi tu główną barierę w kwestii drożności lokalnych korytarzy migracji.

Wskazuje się, że w sąsiedztwie zmiany Nr 11 mpzp obowiązują plany miejscowe, bądź są obecnie procedowane, które przewidują tereny elektrowni słonecznej. Biorąc pod uwagę rozmieszczenie wszystkich tych terenów zauważa się znaczną powierzchnię oraz bliskość usytuowania tych terenów względem siebie. Należy przypuszczać, że gatunki zwierząt nie będą korzystać z przedmiotowego terenu jak w dotychczasowy sposób. Ogrózenie poszczególnych terenów będzie wymuszać nowe, lokalne kierunki migracji. Biorąc pod uwagę otoczenie tych terenów – otwarte tereny rolne, przewiduje się możliwość przemieszczania się zwierząt, ale będzie ono utrudnione w każdym kierunku: północno – południowym (usytuowanie terenów PEF wzdłuż starego dukt) jak i wschodnio – zachodnim (tereny PEF będą zajmować znaczną powierzchnię aż do planowanych terenów zabudowy, przewidzianych zmianą Nr 8 mpzp).

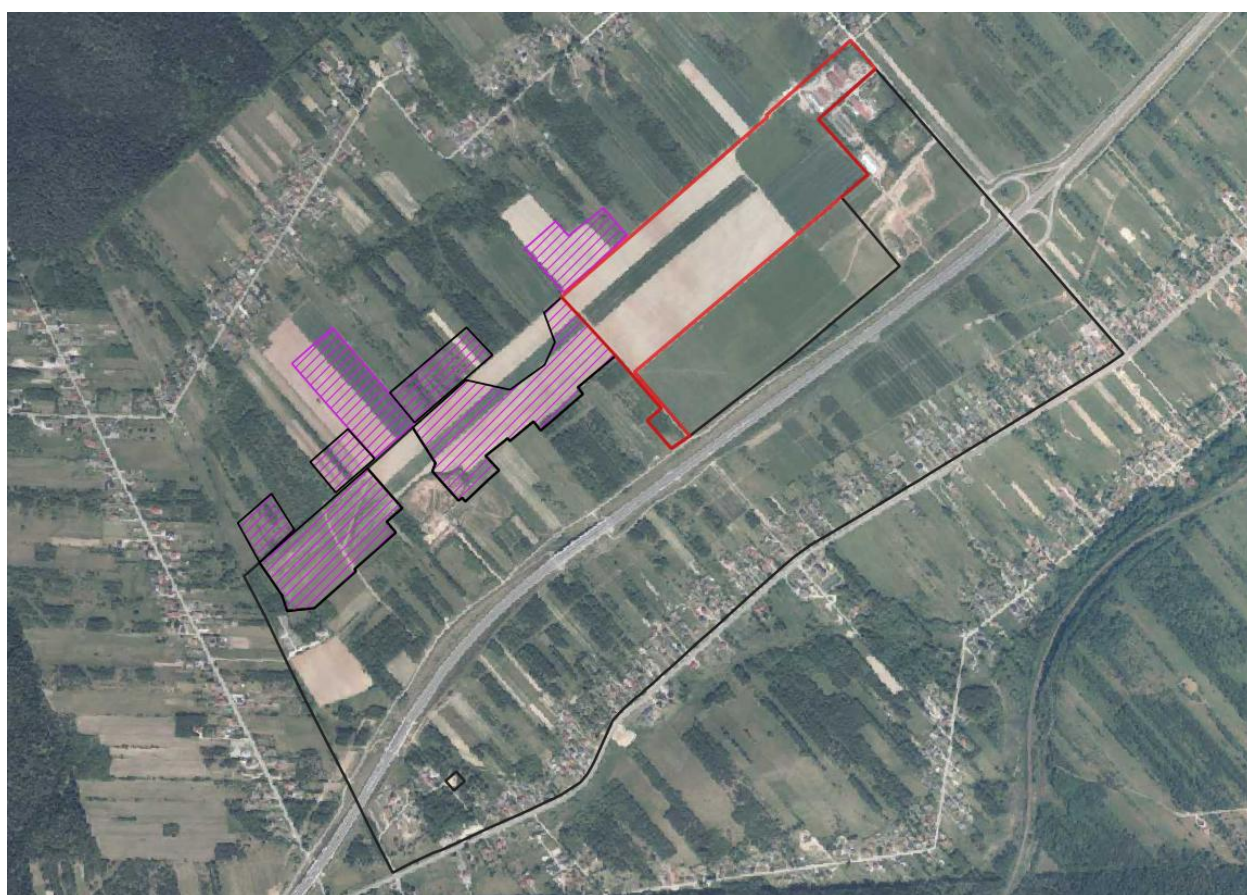

Rysunek 17. Tereny przeznaczone pod fotowoltaikę (fioletowy szraf) w miejscowych planach zagospodarowania przestrzennego w sąsiedztwie projektu planu oraz teren zabudowy mieszkaniowej (kolorem czerwonym)

#### 5.4. ODDZIAŁYWANIE NA ZDROWIE LUDZI, KRAJOBRAZ, ZABYTKI I DOBRA MATERIALNE

~ Ochrona zdrowia ludzi oraz warunków i jakości życia mieszkańców ~

Ze względu na przebieg drogi ekspresowej S7 na północ od msc. Gózd należy przeanalizować wpływ tej drogi na tereny zabudowy mieszkaniowej jednorodzinnej 18MN i 17MN. Projekt planu przewiduje na tych terenach kontynuację zabudowy wsi Gózd. Tereny te leżą w odległości ok. 120 m od krawędzi pasa drogowego. Typowy zasięg oddziaływania (bez ekranów):

- do ok. 50 m od krawędzi jezdni - bardzo wysoki hałas (powyżej norm w nocy),

- 50–150 m strefa przekroczeń lub graniczna (szczególnie w nocy),
- 150–300 m hałas odczuwalny, ale zwykle w granicach norm dziennych.

Mapa emisyjna  $L_{DWN}$  (średni długookresowy poziom hałasu w środowisku) dla badanego terenu wskazuje na poziom dźwięku w zakresie 60-65 dB.



Rysunek 18. Mapa emisyjna dla LDWN

Natomiast mapa imisyjna LDWN, która pokazuje rzeczywisty (docierający) poziom hałasu w środowisku, czyli taki, jaki występuje w konkretnym miejscu przedstawia zakres hałasu poniżej 55 dB, czyli mieszczący się w normie.

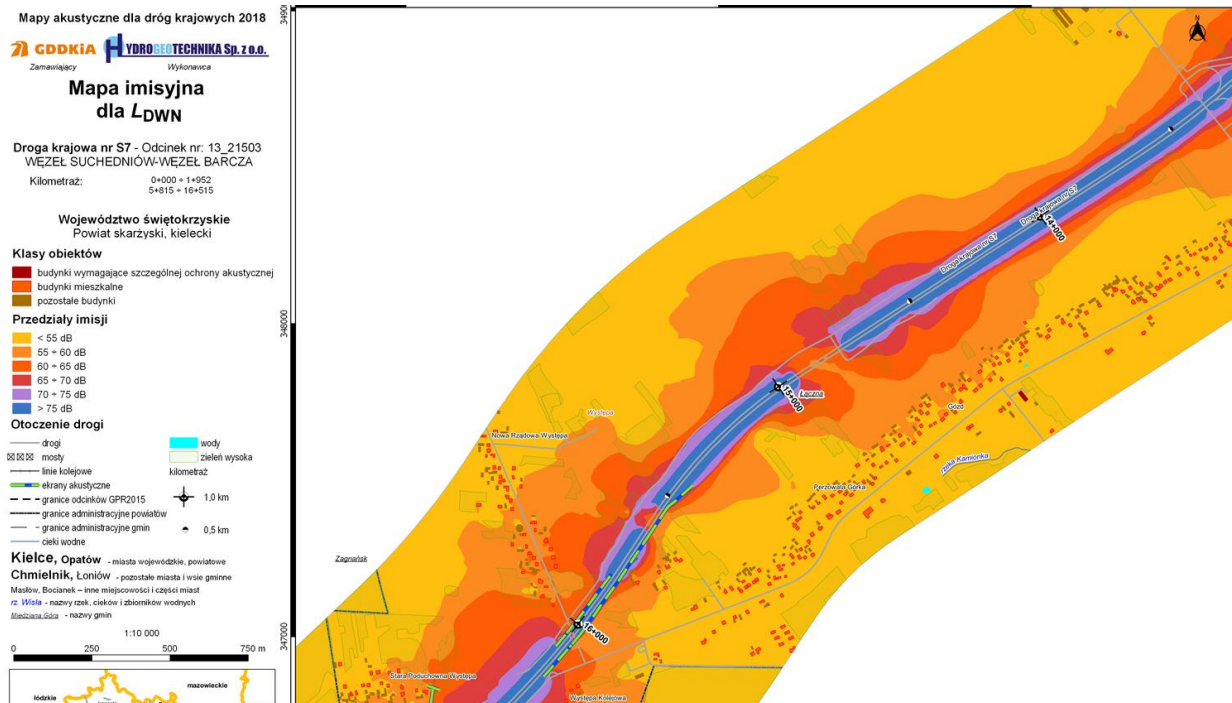

Nie wskazuje się zatem na oddziaływania na zdrowie ludzi ze strony hałasu od drogi S7 na nowoprojektowane tereny zabudowy mieszkaniowej, objętej ochroną:

- MN** – jak dla terenów zabudowy mieszkaniowej jednorodzinnej,
- MN-U** – jak dla terenów zabudowy mieszkaniowo-usługowej,
- RZ** – jak dla terenów zabudowy zagrodowej.

Wpływ zabudowy usługowej i terenów produkcyjnych na środowisko zależy od rodzaju prowadzonej działalności, skali zagospodarowania oraz zastosowanych rozwiązań technicznych. Nie każda działalność usługowa czy produkcyjna powoduje znaczące oddziaływania, jednak należy uwzględnić potencjalne skutki środowiskowe. W zakresie klimatu akustycznego przewiduje się:

- hałas generowany przez urządzenia technologiczne,
- hałas związany z ruchem samochodów osobowych i ciężarowych,
- okresowe zwiększenie hałasu podczas realizacji inwestycji.

Dlatego projekt planu przewiduje odsunięcie tych terenów od zabudowy wsi Gózd.

W zakresie **działań ograniczających wpływ na środowisko**:

- zachowanie odpowiedniego udziału powierzchni biologicznie czynnej,
- stosowanie zieleni izolacyjnej i nasadzeń kompensacyjnych,
- wykorzystanie nawierzchni przepuszczalnych tam, gdzie jest to możliwe,
- retencjonowanie i zagospodarowanie wód opadowych,
- stosowanie technologii niskoemisyjnych i energooszczędnych,
- ograniczanie emisji hałasu poprzez ekrany, obudowy urządzeń i pasy zieleni,
- właściwa gospodarka odpadami i substancjami niebezpiecznymi.

W granicach projektu planu przewiduje się tereny elektrowni słonecznej na terenie usług lub produkcji lub parkingu U-P-KOP. Należy wskazać, że na terenach sąsiadujących przeznacza się tereny pod elektrownie słoneczne w obowiązujących bądź procedowanych miejscowych planach zagospodarowania przestrzennego - zmiana Nr 7 (**7,4 ha**) i zmiana Nr 9 (**10,6 ha**) – plany obowiązujące, które wskazują tereny PEF na powierzchni łącznie 18 ha oraz zmiana Nr 14 mpzp - procedura uproszczona zakończona w czerwcu 2026 roku, która wskazuje tereny PEF na powierzchni **8,2 ha**. Wszystkie tereny mają powierzchnię ok. **32,8 ha**. Przedmiotowy plan nie wskazuje terenów elektrowni słonecznej, ale nie wyklucza ich powstania na terenach U-P-KOP.

Tereny te są projektowane stosunkowo blisko zabudowy wielorodzinnej przewidzianej zmianą Nr 8 MPZP gminy łączna. Oddziaływanie farmy fotowoltaicznej zlokalizowanej w bezpośrednim sąsiedztwie zabudowy ma **charakter lokalny, stały (w fazie eksploatacji) i umiarkowany**, przy czym największe znaczenie mają aspekty wizualne oraz – w mniejszym stopniu – akustyczne. Oddziaływanie wizualne to - obecność paneli, ogrodzeń i infrastruktury technicznej, które może zmieniać odbiór przestrzeni i obniżać walory estetyczne otoczenia mieszkań. Należy tu wymienić również **efekt olśnienia (refleksy świetlne)** – możliwy, ale zwykle krótkotrwały i ograniczony; nowoczesne panele posiadają powłoki antyrefleksyjne, więc zjawisko to rzadko ma istotne znaczenie. W zakresie klimatu akustycznego wskazuje się głównie **falowniki i stacje transformatorowe**. Hałas ma charakter ciągły, ale o niskim poziomie. Instalacje nie generują promieniowania jonizującego, a pola elektromagnetyczne są bardzo niskie i mieszczą się w normach. Oddziaływanie na zdrowie ludzi ocenia się jako **nieistotne**. Na etapie budowy uciążliwości mają charakter krótkotrwały - hałas, zapylenie, ruch pojazdów. Oddziaływanie to ma charakter przejściowy i ustępuje po zakończeniu prac. Należy tu podkreślić, że zgodnie z Decyzją Wójta Gminy Trzciana o środowiskowych uwarunkowaniach znak: T.6220.01.2025 z dnia 16 stycznia 2026 r. orzeczono brak potrzeby przeprowadzania oceny oddziaływania na środowisko dla przedsięwzięcia pn. „Budowa Elektrowni Słonecznej wraz z infrastrukturą towarzyszącą na działce o nr ew. 1/54, w obr. Gózd, Gmina łączna” i określono warunki i wymagania w fazie realizacji i eksploatacji lub użytkowania przedsięwzięcia.

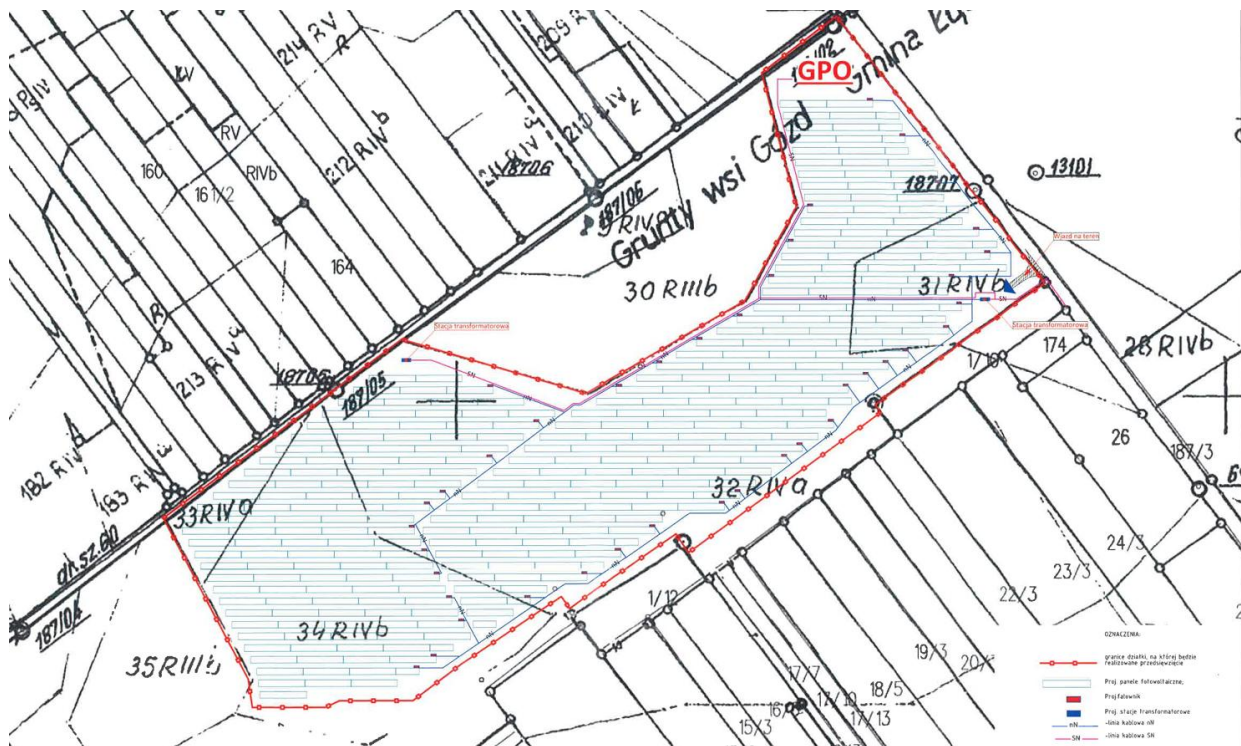

Rysunek 19. Budowa Elektrowni Słonecznej wraz z infrastrukturą towarzyszącą na działce o nr ew. 1/54, w obr. Gózd, Gmina Łączna

Zgodnie z rozporządzeniem Ministra Środowiska z dnia 10 września 2019 r. w sprawie przedsięwzięć mogących znacząco oddziaływać na środowisko (Dz. U. z 2019 r. poz. 1839), zabudowę przemysłową, w tym zabudowę systemami fotowoltaicznymi klasyfikuje się pod względem zajmowanej powierzchni - § 3. 1 pkt 54.

W wyniku realizacji ustaleń projektowanego dokumentu nastąpią lokalne zmiany w strukturze krajobrazu będące skutkiem montażu paneli fotowoltaicznych. Ogniwa fotowoltaiczne są to konstrukcje stosunkowo niskie (najczęściej nieprzekraczające 3 – 5 m wysokości), niemniej jednak ze względu na ich stosunkowo gęste ustawianie oraz znaczną powierzchnię będą oddziaływać lokalnie na walory krajobrazowe. Ze względu na kształt paneli słonecznych (płaskie prostokąty) oraz instalację tego typu urządzeń, w krajobrazie farma solarna odznaczać się będzie jako jednorodna powierzchnia o metaliczno-szarym kolorze, stanowiącym znaczący horyzontalny element krajobrazowy. Wpływ na krajobraz trudno jednak określić jednoznacznie, gdyż jest on skutkiem indywidualnych odczuć estetycznych i wizualnych. Projekt planu ustala możliwość realizacji urządzeń wytwarzających energię z odnawialnych źródeł energii (OZE) o mocy nieprzekraczającej 500 kW. Wykluczono możliwość lokalizacji elektrowni wiatrowych.

**Wskazuje się na możliwość potraktowania tych terenów jako jednej inwestycji podzielonej na etapy. Uzgodnienie miejscowego planu zagospodarowania przestrzennego nie jest jednoznaczne z wyrażeniem zgody na zagospodarowanie terenu gminy mogące stać w sprzeczności z wymogami ochrony przyrody. Inwestycje planowane w formach ochrony przyrody, inwestycje mogące znacząco oddziaływać na środowisko oraz wszystkie miejscowe plany zagospodarowania przestrzennego nadal wymagają uzgodnienia z RDOŚ w Kielcach.**

Chwilowe zagrożenia na zdrowie ludzi wiązać się będą z etapem realizacji ustaleń projektu planu poprzez zabudowę terenów dotąd użytkowanych rolniczo. Wiązać się to będzie z czasową pracą ciężkiego sprzętu i z przemieszczaniem mas ziemnych. Wynikające z tych prac, emisje zanieczyszczeń do powietrza, pylenie, hałas oraz wibracje mają jednak charakter przejściowy, a jeżeli prace zostaną właściwie zorganizowane i nadzorowane nie powinny powodować dużej uciążliwości. Istotne jest również

prorowadzenie prac przy użyciu sprawnego sprzętu i w odpowiednich warunkach BHP i przeciwpożarowych, co zapobiegnie zaistnieniu sytuacji awaryjnych.

Niezależnie od etapu realizacji inwestycji powinny być wykonane pomiary kontrolne, na podstawie których będzie można sformułować propozycje działań ochronnych. Typowy poziom emisji hałasu w odległości 7m od pracującego urządzenia to w przypadku młota pneumatycznego (np. przy pracach związanych z rozbiórką elementów betonowych) 90dB(A), koparki gąsienicowej - 85dB(A), a pojazdów ciężarowych (wywrotki, pompy betonu, gruszki do transportu betonu) - 82dB(A). Poziom mocy akustycznej urządzeń stosowanych w budownictwie podlega ograniczeniom, zgodnie z wytycznymi zawartymi w Rozporządzeniu Ministra Gospodarki z dnia 21 grudnia 2005 roku w sprawie zasadniczych wymagań dla urządzeń używanych na zewnątrz pomieszczeń w zakresie emisji hałasu do środowiska (Dz. U. z 2005 r. Nr 263, poz. 2202 ze zm.). W zakresie minimalizacji emisji pyłów z odkrytych powierzchni gruntów zaleca się zraszanie wodą, szczególnie w okresie upałów. Tereny mieszkaniowe zakwalifikowane są do terenów, dla których określa się dopuszczalne poziomy hałasu, zgodnie z rozporządzeniem Ministra Środowiska z dnia 14 czerwca 2007 r. w sprawie dopuszczalnych poziomów hałasu w środowisku (t. j. Dz.U. z 2014 r. poz. 112). Należy zatem dążyć do eliminacji tej uciążliwości wszystkimi dostępnymi sposobami. Ustalenia projektu planu nie wskazują na możliwość przekroczenia dopuszczalnych poziomów hałasu w środowisku na terenach zabudowy mieszkaniowej pobliskich wsi.

Nie przewiduje się negatywnego oddziaływania ustaleń planu na zdrowie ludzi, warunki i jakość ich życia.

#### *~ Ochrona krajobrazu i zabytków ~*

Realizacja ustaleń dokumentu wprowadza zmiany w strukturze krajobrazu obszaru opracowania. Największa ingerencja w dotychczas ukształtowany krajobraz, na strukturę którego składają się obecnie zabudowania, lasy i tereny rolnicze dotyczyć będzie realizacji przede wszystkim ustaleń z zakresu zabudowy zagrodowej i mieszkaniowej oraz instalacji fotowoltaicznych.

Panele fotowoltaiczne zajmują dużą powierzchnię, ale ich konstrukcja nie jest wysoka - maksymalna wysokość zabudowy dla terenów elektroenergetyki – fotowoltaiki wynosi do 5 m. W zakresie estetycznym ocena nie będzie obiektywna, ponieważ wprowadzenie nowoczesnych, nowych elementów w krajobraz wiejski wywołuje różne reakcje. Nie ocenia się jednak znacząco negatywnego oddziaływania ustaleń projektu planu na krajobraz. Wprowadzenie nowego zagospodarowania nie będzie mieć wpływu na widoczność z ważnych punktów widokowych. Teren przewidziany pod teren elektrowni słonecznej znajdować się będzie w oddaleniu od zabudowy.

Czas użytkowania paneli fotowoltaicznych wynosi przeciętnie 25 lat. Likwidacja przedsięwzięcia polegać będzie na demontażu paneli słonecznych wraz z infrastrukturą towarzyszącą oraz rekultywacji terenu zajmowanego przez stalową konstrukcję pod farmę fotowoltaiczną. Rekultywacja będzie miała na celu przywrócenie środowiska glebowego do stanu przed realizacyjnego oraz uzupełnienie ewentualnych ubytków gleby powstałych w wyniku prowadzenia wykopów. Można mówić o tymczasowości farmy fotowoltaicznej i możliwości przywrócenia wartości przyrodniczych i krajobrazowych. Budowa farmy fotowoltaicznej nie jest zatem zmianą nieodwracalną i stale przekształcającą rzeźbę terenu czy krajobraz.

Ocenia się brak negatywnego oddziaływania postanowień projektu planu na krajobraz i obiekty zabytkowe.

## **5.5. PRZEKSZTAŁCENIE NATURALNEGO UKSZTAŁTOWANIA TERENU, WYKORZYSTANIE ZASOBÓW ŚRODOWISKA**

Na terenie objętym planem brak udokumentowanych złóż kopalin. Ustalenia planu nie przewidują wydobycia kopalin. Prace w kierunku instalacji paneli fotowoltaicznych będą wiązać się z przekształceniem wierzchniej warstwy gleby i zajęciem powierzchni ziemi.

Realizacja ustaleń projektowanego dokumentu wiąże się z niekorzystnymi oddziaływaniami na ten element środowiska: zmianami ukształtowania powierzchni terenu będących skutkiem zmiany dotychczasowego użytkowania terenu. W przypadku rozwoju nowych funkcji oraz towarzyszącym mu rozwojem infrastruktury drogowej w wyniku przeprowadzenia prac należy prognozować m. in.:

- 1) przekształcenie powierzchni ziemi, związane z pracami ziemnymi wykonywanymi w celu posadowienia budynków, poprowadzenia ciągów komunikacyjnych oraz uzbrojenia terenu – prace te będą ograniczone przestrzennie i czasowo;
- 2) likwidację aktualnej roślinności w miejscu posadowienia nowych budynków oraz budowy dróg dojazdowych, likwidacji ulegną głównie zbiorowiska związane z terenami rolnymi.

Ustalenia dokumentu będą również wpływać na stan jakości gleb pośrednio, w wyniku związanym z nimi wzrostem ruchu kołowego na drogach, skutkiem czego będzie zwiększenie się ilości zanieczyszczeń pochodzenia komunikacyjnego emitowanych do środowiska. Może również dojść do przeniknięcia do gleby płynów eksploatacyjnych w wyniku awarii, maszyn i urządzeń obsługujących plac budowy.

Na terenach pełniących funkcję rolniczą w związku z faktem, że są one aktualnym sposobem zagospodarowania nie przewiduje się, aby doszło do powstania nowych oddziaływań na środowisko. Na tych terenach będą dalej występować oddziaływania takie jak erozja gleby zachodząca w wyniku okresowego braku roślinności, a także zmiana chemizmu gleb w wyniku używania nawozów sztucznych i środków ochrony roślin.

Korzystnie na ten element środowiska będą wpływać ustalenia dotyczące wzrostu powierzchni terenów leśnych oraz utworzenia terenów zieleni naturalnej cieków, które przyczynią się do ograniczenia procesów erozji.

Nie przewiduje się negatywnego oddziaływania w zakresie ukształtowania terenu i zasobów środowiska projektu zmiany planu.

## **5.6. ODDZIAŁYWANIE NA POWIERZCHNIĘ ZIEMI, WODY POWIERZCHNIOWE I WODY PODZIEMNE**

Obszar objęty planem nie znajduje się w obszarach predysponowanych do osuwania się mas ziemnych i potencjalnie zagrożonych erozją. Nie stwierdzono tu zarejestrowanych osuwisk (wg. SOPO). Osuwiska stanowią<sup>1</sup> istotne zagrożenia dla ludności oraz różnego typu budowli inżynierskich, a ich zabezpieczenie stwarza wiele problemów ze względów technicznych lub ekonomicznych.

Wpływ zabudowy usługowej i terenów produkcyjnych na środowisko:

### **Powierzchnia ziemi i gleby**

- uszczelnienie powierzchni terenu przez budynki, place manewrowe i parkingi,
- ograniczenie infiltracji wód opadowych,
- możliwość zagęszczenia i degradacji gleby podczas realizacji inwestycji,
- lokalne zmniejszenie liczebności organizmów glebowych (dżdżownic, nicieni, pierwotniaków i innych bezkręgowców).

### **Wody powierzchniowe i podziemne**

- zwiększenie odpływu wód opadowych z terenów utwardzonych,
- ryzyko zanieczyszczenia wód substancjami ropopochodnymi, chemikaliami lub ściekami przemysłowymi,
- zmiany lokalnych stosunków wodnych.

Zabudowa usługowa i tereny produkcyjne mogą powodować przekształcenia środowiska, zwłaszcza w zakresie powierzchni ziemi, wód, powietrza, klimatu akustycznego oraz lokalnej bioróżnorodności. Skala tych oddziaływań zależy jednak od rodzaju działalności i zastosowanych środków ochronnych. Przy zachowaniu obowiązujących standardów środowiskowych oraz odpowiednich działań minimalizujących wpływ, oddziaływania te mają najczęściej charakter lokalny i mogą być skutecznie ograniczane.

W celu minimalizacji negatywnego oddziaływania zabudowy usługowej i terenów produkcyjnych na powierzchnię ziemi oraz zasoby wodne zaleca się stosowanie następujących działań:

#### **Powierzchnia ziemi i gleby**

- ograniczenie zakresu robót ziemnych do niezbędnego minimum,
- zachowanie i odpowiednie magazynowanie warstwy próchnicznej gleby (humusu) oraz jej wykorzystanie po zakończeniu prac budowlanych,
- ograniczanie zajmowania terenów biologicznie czynnych,
- stosowanie nawierzchni przepuszczalnych lub półprzepuszczalnych na wybranych powierzchniach utwardzonych,
- zapobieganie zagęszczaniu gleby poza obszarem prowadzonych prac,
- właściwe gospodarowanie odpadami i substancjami mogącymi powodować zanieczyszczenie gruntu,
- rekultywacja terenów czasowo przekształconych podczas realizacji inwestycji.

#### **Wody powierzchniowe i podziemne**

- odprowadzanie ścieków do sieci kanalizacyjnej lub ich oczyszczanie zgodnie z obowiązującymi wymaganiami,
- wyposażenie parkingów, placów manewrowych i terenów narażonych na zanieczyszczenia w systemy podczyszczania wód opadowych (np. separatory substancji ropopochodnych),
- retencjonowanie i zagospodarowanie wód opadowych na terenie inwestycji poprzez zbiorniki retencyjne, ogrody deszczowe lub systemy rozsączające,
- ograniczanie powierzchni uszczelnionych oraz zachowanie odpowiedniego udziału powierzchni biologicznie czynnej,
- zabezpieczenie miejsc magazynowania paliw, olejów i innych substancji mogących zanieczyścić wody i grunty,
- prowadzenie prac budowlanych w sposób zapobiegający przedostawaniu się zanieczyszczeń do cieków, rowów i zbiorników wodnych,
- utrzymanie istniejących rowów, cieków i urządzeń melioracyjnych w stanie zapewniającym prawidłowy odpływ wód.

Stosowanie się do zapisów projektu planu w zakresie gospodarki wodno – ściekowej oraz gospodarowania odpadami, w tym prowadzenie segregacji odpadów oraz stosowanie odpowiednich metod, materiałów i technologii, zapewni ochronę środowiska wodnego i powierzchni ziemi.

### **5.7. DOTRZYMANIE CELÓW ŚRODOWISKOWYCH OKREŚLONYCH W PLANIE GOSPODAROWANIA WODAMI NA OBSZARZE DORZECZA WISŁY ORAZ ODDZIAŁYWANIE NA STAN ILOŚCIOWY I STAN CHEMICZNY**

Ramowa Dyrektywa Wodna (RDW), która jest dokumentem ustanawiającym ramy wspólnotowego działania w dziedzinie polityki wodnej. RDW jest wdrażana w Polsce, przede wszystkim, w postaci przeglądu i aktualizacji planów gospodarowania wodami na obszarach dorzeczy. Plany gospodarowania wodami na obszarach dorzeczy są jednym z podstawowych dokumentów planistycznych, przyjmowanych w drodze rozporządzeń. Stanowią one podstawę podejmowania decyzji kształtujących stan zasobów wodnych i zasady gospodarowania nimi w perspektywie sześciolletniej.

RDW określa wymóg osiągnięcia dobrego stanu ekologicznego i chemicznego dla jednolitych części wód. Zgodnie z danymi zamieszczonymi w rozdz. 3.4. dla Jednolitych Części Wód Podziemnych - JCWPd na których znajduje się obszar projektu zm. Nr 10 MZPZ gminy Łączna (PLGW2000102) stan chemiczny i ilościowy został określony jako dobry a osiągnięcie celów środowiskowych jest niezagrażone. Z kolei dla Jednolitej Części Wód Powierzchniowych (RW20000323435) ocena ryzyka nieosiągnięcia celu środowiskowego została wskazana jako zagrożona.

Dużym zagrożeniem dla jakości wód może być nadmierne stosowanie nawozów sztucznych i chemicznych środków ochrony roślin używanych w rolnictwie. Zbyt wysokie dawki tych substancji tylko częściowo są wykorzystywane przez rośliny, podczas gdy pozostała ilość spływa z wodami opadowymi do wód powierzchniowych oraz przenika w wyniku infiltracji do wód podziemnych.

Skażenie pestycydami stanowi poważne zagrożenie dla życia biologicznego w wodach. W wyniku dopływu W celu zapobiegania spływów powierzchniowych należy:

- stosować odpowiednie dawki nawozów i środków ochrony roślin,
- stale utrzymywać gleby pod okrywą roślinną,
- stosować ochronne pasy zadrzewień, zakrzewień, zbiorowisk szuwarowych oraz roślinności łąkowej i nadwodnej wzdłuż cieków wodnych i zbiorników wód, które stanowią skuteczną barierę biogeochemiczną, przechwytyjąc i neutralizując spływające zanieczyszczenia.

Istotnym ustaleniem projektu planu w zakresie dotrzymania celów środowiskowych określonych w PGW jest przyjęcie wysokiego współczynnika minimalnego udziału powierzchni biologicznie czynnej dla poszczególnych terenów:

- tereny zabudowy mieszkaniowej jednorodzinnej MN – 50%,
- tereny zabudowy mieszkaniowej jednorodzinnej lub usług MN-U – 50%,
- tereny usług U – 50%,
- U-P-KOP – 50%.

#### **5.8. WPROWADZANIE GAZÓW I PYŁÓW DO POWIETRZA, EMISJA HAŁASU, PROMIENIOWANIE ELEKTROMAGNETYCZNE I OCHRONA KLIMATU**

W wyniku realizacji zabudowy nastąpi pogorszenie się jakości powietrza, ze względu na zwiększenie ruchu samochodowego oraz ocieplenia budynków. Wobec ustaleń planu wskazuje się na brak negatywnego oddziaływania w zakresie ochrony klimatu.

Wpływ zabudowy usługowej i terenów produkcyjnych w zakresie powietrza to przede wszystkim:

- emisja pyłów i spalin podczas budowy,
- emisje związane z procesami technologicznymi i transportem,
- wzrost natężenia ruchu pojazdów,
- hałas generowany przez urządzenia technologiczne,
- hałas związany z ruchem samochodów osobowych i ciężarowych,
- okresowe zwiększenie hałasu podczas realizacji inwestycji.

#### **Działania ograniczające wpływ na środowisko w zakresie powietrza atmosferycznego**

W celu ograniczenia negatywnego oddziaływania zabudowy usługowej i terenów produkcyjnych na jakość powietrza atmosferycznego zaleca się stosowanie następujących działań:

- wykorzystywanie nowoczesnych, energooszczędnych i niskoemisyjnych technologii produkcyjnych oraz urządzeń grzewczych,
- stosowanie paliw o niskiej emisyjności lub odnawialnych źródeł energii,
- podłączanie obiektów do sieci ciepłowniczej lub gazowej, jeśli jest to technicznie możliwe,

- wyposażanie instalacji technologicznych w urządzenia ograniczające emisję zanieczyszczeń (np. filtry, odpylacze, separatory),
- utrzymywanie urządzeń i instalacji w należyłym stanie technicznym oraz prowadzenie regularnych przeglądów i konserwacji,
- ograniczanie emisji niezorganizowanej pyłów poprzez utwardzanie dróg wewnętrznych, zraszanie powierzchni narażonych na pylenie oraz utrzymywanie czystości placów i ciągów komunikacyjnych,
- ograniczanie emisji spalin poprzez racjonalną organizację transportu i ruchu pojazdów na terenie inwestycji,
- stosowanie rozwiązań sprzyjających ograniczeniu zużycia energii, w tym odpowiedniej izolacji budynków oraz energooszczędnych systemów wentylacji i ogrzewania,
- zachowanie i wprowadzanie terenów zieleni, które wspomagają wychwytywanie pyłów oraz poprawiają lokalne warunki aerosanitarne,
- prowadzenie prac budowlanych w sposób ograniczający emisję pyłów i spalin, m.in. poprzez właściwe zabezpieczanie materiałów sypkich oraz wykorzystywanie sprawnego technicznie sprzętu.

Przy zastosowaniu nowoczesnych technologii, odpowiednich systemów oczyszczania gazów i pyłów oraz właściwej organizacji transportu i procesów technologicznych, oddziaływanie zabudowy usługowej i terenów produkcyjnych na jakość powietrza może zostać ograniczone do poziomu zgodnego z obowiązującymi standardami ochrony środowiska.

## 5.9. ODDZIAŁYWANIE SKUMULOWANE

Oddziaływanie skumulowane przeanalizowano pod kątem oddziaływania tego samego zadania na różne elementy środowiska przyrodniczego jak i ustaleń projektu zmiany planu względem siebie. Tereny mieszkaniowe zakwalifikowane są do terenów, dla których określa się dopuszczalne poziomy hałasu, zgodnie z rozporządzeniem Ministra Środowiska z dnia 14 czerwca 2007 r. w sprawie dopuszczalnych poziomów hałasu w środowisku (t. j. Dz.U. z 2014 r. poz. 112).

Zgodnie z rozporządzeniem Ministra Środowiska z dnia 10 września 2019 r. w sprawie przedsięwzięć mogących znacząco oddziaływać na środowisko (Dz. U. z 2019 r. poz. 1839 ze zm.), zabudowę przemysłową, w tym zabudowę systemami fotowoltaicznymi klasyfikuje się pod względem zajmowanej powierzchni - § 3. 1 pkt 54.

Rada Gminy łączna uchwaliła w sąsiedztwie projektu planu trzy plany, których przedmiotem są elektrownie słoneczne i tereny mieszkaniowe:

- **Zmiana Nr 7 MPZP:** Uchwała Nr LVI/325/2023 Rady Gminy łączna z dnia 30 października 2023 r. w sprawie zmiany Nr 7 MPZP obrębu nr 0002 Gózd. Uchwała ta została ogłoszona w Dzienniku Urzędowym Województwa Świętokrzyskiego (poz. 4272 z 2023 r.) i weszła w życie. Przedmiotem zmiany Nr 7 jest wyznaczenie terenów elektrowni słonecznej
- **Zmiana Nr 8 MPZP:** Uchwała Nr LVI/236/2023 Rady Gminy łączna z dnia 30 października 2023 r. w sprawie zmiany Nr 8 MPZP Gminy łączna. Ta uchwała również została opublikowana w Dzienniku Urzędowym Województwa Świętokrzyskiego (poz. 4273 z 2023 r.) i obowiązuje. Przedmiotem zmiany Nr 8 jest wyznaczenie terenów zabudowy mieszkaniowej
- **Zmiana Nr 9 MPZP:** Uchwała Nr VII/23/2024 Rady Gminy łączna z dnia 26 września 2024 r. w sprawie zmiany Nr 9 MPZP obrębu 0002 Gózd - Gminy łączna. Ta uchwała również została opublikowana w Dzienniku Urzędowym Województwa Świętokrzyskiego (poz. 3582 z 2024 r.) i obowiązuje. Przedmiotem zmiany Nr 9 jest wyznaczenie terenów elektrowni słonecznej.

Ponadto, procedowana jest zmiana Nr 14 MPZP gminy łączna, która przewiduje tereny elektrowni słonecznej na powierzchni ok. 8,2 ha.

Analizę przeprowadzono głównie pod kątem bezpieczeństwa jak i wpływu na krajobraz. Farma będzie widoczna z drogi ekspresowej S7. Po realizacji ustaleń zmiany Nr 14, zmiany nr 7, zmiany nr 8, zmiany Nr 9, zmiany Nr 10 i zmiany Nr 11 nastąpią duże zmiany w krajobrazie – zostaną zrealizowane farmy PV. Powierzchnia farm fotowoltaicznych przewidzianych w obowiązujących MPZP oraz przewidzianych zmianą Nr 10 i Nr 14 MPZP wnosi łącznie ponad 32 ha.

Z punktu widzenia ochrony zdrowia nie przewiduje się negatywnych oddziaływań. Wskazuje się na utrudnienia w przemieszczaniu się zwierząt tj. wpływ na lokalne korytarze migracji, ze względu na grodzenie terenów elektrowni słonecznych. Łączna powierzchnia tych terenów będzie wynosić ok 32 ha. Wskazuje się na możliwość potraktowania tych terenów jako **jednej inwestycji podzielonej na etapy**. Uzgodnienie miejscowego planu zagospodarowania przestrzennego nie jest jednoznaczne z wyrażeniem zgody na zagospodarowanie terenu gminy mogące stać w sprzeczności z wymogami ochrony przyrody. Inwestycje planowane w formach ochrony przyrody, inwestycje mogące znacząco oddziaływać na środowisko oraz wszystkie miejscowe plany zagospodarowania przestrzennego nadal wymagają uzgodnienia z RDOŚ w Kielcach.

Oddziaływanie skumulowane farm fotowoltaicznych o łącznej powierzchni ok. 32 ha będzie zwykle **lokalne, umiarkowane i długoterminowe**, przy czym jego główne przejawy będą dotyczyć przekształcenia krajobrazu oraz zmiany sposobu użytkowania terenu. W fazie eksploatacji nie przewiduje się istotnego skumulowanego oddziaływania na powietrze, klimat akustyczny ani wody, pod warunkiem prawidłowej realizacji i eksploatacji instalacji. Oddziaływanie na przyrodę będzie zależne od lokalnych uwarunkowań siedliskowych, jednak w przypadku lokalizacji inwestycji na gruntach rolnych o niskiej wartości przyrodniczej nie powinno ono osiągać poziomu znaczącego. Oddziaływanie skumulowane na mieszkańców dotyczy głównie zmian wizualnych w otoczeniu oraz okresowych uciążliwości budowlanych. W fazie eksploatacji przedsięwzięcie zwykle nie powoduje istotnych zagrożeń dla zdrowia ludzi. Również na etapie eksploatacji oddziaływanie skumulowane akustyczne jest zwykle małe. Źródłem hałasu są głównie falowniki i stacje transformatorowe, ale emisja ta ma charakter ograniczony i przy zachowaniu odpowiednich odległości od zabudowy mieszkaniowej najczęściej nie powoduje przekroczeń dopuszczalnych poziomów hałasu.

#### **5.10. RYZYKO WYSTĄPIENIA POWAŻNEJ AWARII**

Zgodnie z art. 3, pkt. 23 ustawy Prawo ochrony środowiska przez „poważną awarię” rozumie się zdarzenie, w szczególności emisję, pożar lub eksplozję, powstałe w trakcie przemysłowego magazynowania lub transportu, w którym występuje jedna lub więcej niebezpiecznych substancji, prowadzące do natychmiastowego powstania zagrożenia życia lub zdrowia ludzi lub zaistnienie takiego zagrożenia z opóźnieniem, zaś przez „poważną awarię przemysłową rozumie się poważną awarię w zakładzie” (§ 3 pkt. 24 ustawy). Ustalenia projektu planu nie przewidują lokalizacji zakładów, które zaliczają się do zakładów stwarzających zagrożenie występowania poważnych awarii przemysłowych.

#### **6. CHARAKTERYSTYKA ROZWIĄZAŃ MAJĄCYCH NA CELU ZAPOBIEGANIE, OGRANICZENIE LUB KOMPENSACJĘ PRZYRODNICZĄ NEGATYWNYCH ODDZIAŁYWAŃ NA ŚRODOWISKO, MOGĄCYCH BYĆ REZULTATEM REALIZACJI PROJEKTOWANEGO DOKUMENTU**

Niniejszy rozdział ma na celu przedstawienie działań, które zapobiegą negatywnym wpływom jakie mogą powstać w czasie realizacji zadań określonych w projekcie planu. Zadania podzielono na kategorie, ponieważ wiele z nich ma podobny wpływ, czy też ich realizacja powoduje podobne działania uboczne:

**I. Działania w zakresie montażu systemów fotowoltaicznych**

**II. Przebudowa linii energetycznych i ich wpływ na awifaunę i chiropterofaunę**

III. Usuwanie drzew i krzewów a gatunki objęte ochroną

IV. Budowa obiektów budowlanych, czyli wszystkiego co zostanie zbudowane lub jest wynikiem robót budowlanych pod kątem nie pogorszenia jakości życia mieszkańców (uciążliwości związane z pracami budowlanymi).

### I. Montaż ogniw fotowoltaicznych

W projekcie planu przewiduje się rozwój terenu oze. Stąd zaleca się:

1. Obniżenia terenu projektować w taki sposób, aby nie stanowiły pułapki dla drobnych zwierząt (w tym płazów): płytkie, o wyprofilowanych skarpach i naturalnej nawierzchni;
2. Zadbać o to, aby punkty bazowe (place manewrowe oraz parki maszyn) na potrzeby prowadzonych prac nie były powodem przedostawania się do środowiska ścieków komunalnych;
3. Materiały wykorzystywane w trakcie budowy należy składować w jednym, wcześniej wyznaczonym miejscu;
4. Potencjalną wycinkę drzew oraz krzewów ograniczyć do niezbędnego minimum i przeprowadzić poza sezonem lęgowym ptaków oraz okresem rozrodczym większości gatunków zwierząt (tj. przeprowadzić w okresie: październik – koniec lutego), w przeciwnym wypadku wprowadzić nadzór przyrodniczy (ornitologiczny);
5. Drzewa nie przeznaczone do wycinki, a zlokalizowane w sąsiedztwie placu budowy należy odpowiednio wcześniej zabezpieczyć, aby chronić przed uszkodzeniami;
6. W trakcie realizacji obszar prac ziemnych oraz wykopy wygradzić za pomocą siatki o drobnych oczkach (poniżej 5 mm), o wysokości co najmniej 50 cm z wywiniętą na zewnątrz górną częścią oraz dodatkowymi 20 cm wkopanymi w grunt;
7. Prace ziemne prowadzić w okresie sierpień-15 października;
8. Drobne i małe zwierzęta (głównie płazy), które wtargną na plac budowy należy przenieść w bezpieczne miejsce;
9. Aby zminimalizować efekt olśnienia stosować panele z warstwą antyrefleksyjną, natomiast w celu zminimalizowania tzw. „efektu lustra wody” wskazanym byłoby zastosować panele posiadające białe linie podziału oraz białe krawędzie;
10. Po zakończeniu inwestycji farmę fotowoltaiczną wygradzić ogrodzeniem podniesionym na wysokość co najmniej 20 cm ponad grunt (wolna przestrzeń umożliwiająca swobodne przemieszczanie się zwierząt) z siatką o oczku co najmniej 10 cm.

### II. Przebudowa linii energetycznych i ich wpływ na awifaunę i chiropterofaunę

W celu zminimalizowania strat wśród ptaków i nietoperzy wszystkie linie energetyczne winny spełniać następujące wymogi:

- Przeprowadzenie badań przygotowawczych w celu ustalenia alternatywnych lokalizacji linii: o przebiegu wędrówek ptaków przez dane miejscowości lub regiony często decyduje topografia, linie brzegowe, itp. Wykonanie tych badań przed przystąpieniem do planowania jakichkolwiek nowych linii energetycznych jest niezbędne. Badania te muszą też obejmować wędrówki ptaków zarówno w dzień, jak i w nocy, a także uwzględniać inne zjawiska sezonowe.
- Tam, gdzie to możliwe, kable należy położyć pod ziemią.
- „Ukrywanie” linii energetycznych: linie napowietrzne powinny zostać poprowadzone tak nisko, jak tylko pozwalają na to przepisy, za budynkami lub rzędami drzew, bądź też u stóp wzgórz i łańcuchów górskich.

- Wszędzie tam, gdzie to możliwe, infrastruktura powinna być skomasowana, tj. linie energetyczne należałoby poprowadzić wzdłuż dróg i linii kolejowych, aby uniknąć przecinania dużych, otwartych przestrzeni.
- Konstrukcje powinny zajmować jak najmniej przestrzeni w kierunku pionowym: przewody należałoby podwieszać na jednym poziomie, bez przewodu neutralnego nad przewodami fazowymi.
- Należy montować dobrze widoczne, czarno-białe oznakowania na przewodach stwarzających duże zagrożenie zderzeniem, w szczególności na przewodach neutralnych linii wysokiego napięcia.
- W fazie planowania nowych linii energetycznych należy posługiwać się szczegółowymi informacjami zebranymi przez ornitologów. Dobra współpraca i dialog pomiędzy przedsiębiorstwami energetycznymi a organizacjami ochrony przyrody są kluczowe do osiągnięcia optymalnych rozwiązań, co leży także w interesie publicznym.
- Przy budowie nowych linii energetycznych należy wybierać takie rozwiązania projektowe, które nie wymagają stosowania systemów ostrzegawczych ani osłon ochronnych. Trwałość tych elementów nie odpowiada przeciętnemu czasowi eksploatacji linii energetycznych, który wynosi 50 lat.

### **III. Usuwanie drzew i krzewów a gatunki objęte ochroną**

Zakazy wobec chronionych gatunków roślin, zwierząt i grzybów obowiązują przez cały rok, dlatego też właściciel terenu przed przystąpieniem do prac związanych z usuwaniem drzew i krzewów – niezależnie od terminu ich wykonywania - powinien ustalić, czy znajdują się tam gatunki objęte ochroną. W przypadku wątpliwości można skorzystać z pomocy np. botanika czy zoologa lub innej osoby, która potrafi zweryfikować stan faktyczny.

W stosunku do zwierząt chronionych obowiązują zakazy m.in.:

- niszczenia siedlisk i ostoi, które są ich obszarem rozrodu, wychowu młodych, odpoczynku, migracji lub żerowania,
- niszczenia, usuwania lub uszkodzenia gniazd oraz innych schronień,
- umyślnego płoszenia lub niepokojenia (w przypadku większości ssaków, rzadkich gatunków ptaków i innych wybranych gatunków),
- umyślnego płoszenia lub niepokojenia w miejscach noclegu, w okresie lęgowym w miejscach rozrodu lub wychowu młodych, lub w miejscach żerowania zgrupowań ptaków migrujących lub zimujących (w przypadku większości ptaków).

Wykaz gatunków chronionych jak również zakazy z zakresu ochrony gatunkowej, określają rozporządzenia Ministra Środowiska z:

- 9 października 2014 r. w sprawie ochrony gatunkowej roślin,
- 9 października 2014 r. w sprawie ochrony gatunkowej grzybów,
- 16 grudnia 2016 r. w sprawie ochrony gatunkowej zwierząt.

#### *Okres lęgowy ptaków*

Termin między 1 marca a 15 października funkcjonuje w przestrzeni publicznej jako okres lęgowy ptaków i rzeczywiście dla większości gatunków okres lęgowy się w nim zawiera, jednak dla poszczególnych gatunków ptaków przypada on w różnych okresach, np.:

- bielików trwa od stycznia do lipca,
- wróbli – od lutego/marca do sierpnia,
- jerzyków – od maja do sierpnia.

Ponadto, w poszczególnych latach okresy lęgowe dla konkretnych gatunków ulegają nieznacznym przesunięciom, w zależności od panujących warunków pogodowych.

#### *Ogólne odstępstwo od zakazu usuwania gniazd*

Od zakazu usuwania gniazd ptasich rozporządzenie Ministra Środowiska w sprawie ochrony gatunkowej zwierząt wprowadza od 16 października do końca lutego odstępstwo jedynie w przypadku usuwania gniazd z budynków lub terenów zieleni i tylko wtedy, gdy wymagają tego względy bezpieczeństwa lub sanitarne.

Tereny zieleni to obszary urządzone wraz z infrastrukturą techniczną i budynkami funkcjonalnie z nimi związanymi, pokryte roślinnością, pełniące funkcje publiczne. Są to w szczególności parki, zieleńce, promenady, bulwary, ogrody botaniczne, zoologiczne, jordanowskie i zabytkowe, cmentarze, zieleń towarzysząca drogom na terenie zabudowy, placom, zabytkowym fortyfikacjom, budynkom, składowiskom, lotniskom, dworcom kolejowym oraz obiektom przemysłowym.

#### *Sposób postępowania w przypadku stwierdzenia gatunków chronionych*

Jeżeli usunięcie drzewa lub krzewu nie spowoduje naruszenia zakazów wobec gatunków chronionych, mogą one być usunięte także w okresie lęgowym większości gatunków ptaków, tj. od 1 marca do 15 października.

Natomiast jeżeli wykonanie prac związanych z wycinką drzew lub krzewów może naruszyć te zakazy, należy:

- jeśli to możliwe odstąpić od tych prac i zachować poszczególne zadrzewienia będące siedliskiem gatunku, lub
- zrezygnować z wycinki w okresie, którego dotyczy zakaz (np. w przypadku zakazu płoszenia ptaków w miejscach rozrodu lub wychowu młodych - w ich okresie lęgowym, w przypadku usuwania gniazd z terenów zieleni gdy wymagają tego względy bezpieczeństwa lub sanitarne – w okresie od 16 października do końca lutego) – uwaga: zdecydowana większość zakazów, w tym zakaz niszczenia siedlisk i ostoi, które są obszarem rozrodu, wychowu młodych, odpoczynku, migracji lub żerowania, a także niszczenia gniazd (o ile nie ma zastosowania ww. wyjątek) są ważne cały rok, lub
- uzyskać stosowne zezwolenie na odstępstwo od zakazów.

Jednocześnie należy pamiętać, że usuwanie znacznej ilości drzew i krzewów w okresie wiosenno-letnim najprawdopodobniej będzie się wiązać z naruszeniem zakazów w stosunku do gatunków ptaków: zakazu niszczenia schronień oraz zakazu umyślnego płoszenia lub niepokojenia w okresie lęgowym w miejscach rozrodu lub wychowu młodych. Wynika to z powszechnej obecności ptaków w koronach drzew i w krzewach. Należy mieć także na uwadze, że w przypadku drzewa w pełnym ulistnieniu, stwierdzenie na nim gniazd ptasich może być utrudnione. Z powyższych względów zaleca się przeprowadzanie wycinki drzew i krzewów w okresie jesienno-zimowym.

W celu uzyskania zezwolenia na odstępstwo od zakazów obowiązujących w stosunku do danego gatunku, należy zwrócić się odpowiednio do regionalnego dyrektora ochrony środowiska lub Generalnego Dyrektora Ochrony Środowiska (w zależności od reżimu ochronnego gatunku i rodzaju planowanych czynności). Podział kompetencji pomiędzy tymi instytucjami określa art. 56 ust. 1 i 2 ustawy o ochronie przyrody. Kompetencje w obszarach parków narodowych należą do Ministra Środowiska.

#### *Konsekwencje karne*

Naruszenie zakazów w stosunku do gatunków chronionych jest wykroczeniem (art. 131 pkt 14 ustawy o ochronie przyrody) i podlega karze aresztu albo grzywny. Dodatkowo, jeśli zniszczenie w świecie

roślinnym lub zwierzęcym będzie znacznych rozmiarów lub też szkoda w gatunkach chronionych będzie istotna, zastosowanie mogą mieć przepisy ustawy z dnia 6 czerwca 1997 r. Kodeks karny (art. 181).

W przypadku podejrzenia naruszenia przepisów z zakresu ochrony gatunkowej incydent taki należy zgłosić do organów ścigania – na Policję, gdyż orzekanie w takich sprawach następuje z reguły na podstawie przepisów ustawy z dnia 24 sierpnia 2001 r. Kodeks postępowania w sprawach o wykroczenia, gdzie do prowadzenia czynności wyjaśniających uprawniona jest przede wszystkim Policja.

#### **IV. Roboty budowlane**

W zakresie minimalizacji emisji zanieczyszczeń na etapie budowy wymienia się szczególnie prawidłową organizację robót – drogi techniczne należy regularnie czyścić i zabezpieczyć przed pyleniem, zapewnić transport materiałów budowlanych z użyciem środków zabezpieczających przed pyleniem (przykrycia skrzyń samochodów), zapewnić użycie właściwej technologii, polegającej na stosowaniu w maksymalnym stopniu gotowych mieszanek, wytwarzanych poza placem budowy. W czasie realizacji wystąpią też uciążliwości w zakresie hałasu. Prace budowlane należy w sąsiedztwie zabudowy mieszkaniowej prowadzić wyłącznie w porze dziennej. Na tych terenach unikać jednoczesnej pracy urządzeń emitujących hałas o dużym natężeniu. Ograniczyć jałową pracę silników pojazdów i maszyn budowlanych w trakcie realizacji inwestycji. W zakresie wibracji należy w pobliżu obiektów wrażliwych na drgania (budynków) ograniczyć do niezbędnego minimum pracę sprzętu wibracyjnego oraz innego sprzętu ciężkiego (np. walce wibracyjne, ubijaki, młoty pneumatyczne, kafary i in.). W celu zabezpieczenia terenów podlegających ochronie akustycznej należy zaprojektować posadowienie ekranów akustycznych, dzięki czemu zostaną dotrzymane standardy jakości środowiska w zakresie oddziaływania hałasu. Do najważniejszych sposobów ochrony przed hałasem zaliczany jest jego monitoring. W kwestii zwiększenia zapylenia i zanieczyszczenia powietrza należy ograniczać nadmierne pylenie poprzez zraszanie dróg w trakcie prowadzenia prac oraz w miarę możliwości ograniczanie robót ziemnych w czasie silnych wiatrów. Należy przestrzegać też zasad uszczelniania terenu, zabezpieczających przed przenikaniem produktów naftowych do gruntu, wód powierzchniowych i gruntowych.

Niezależnie od ustaleń projektu planu, na obszarze opracowania obowiązują przepisy odrębne, regulujące normy związane z zainwestowaniem terenu i zachowaniem właściwych standardów jakości poszczególnych elementów środowiska. Należy założyć również, że działalność związana z planowanymi inwestycjami będzie prowadzona przy użyciu najlepszych dostępnych technologii i z zastosowaniem metod eliminujących przedostawanie się szkodliwych substancji do środowiska.

Realizacja ustaleń planu wymaga uwzględnienia warunków ochrony środowiska poprzez zastosowanie rozwiązań zapobiegających i minimalizujących negatywne oddziaływanie. Ustanowienie tych rozwiązań ma na celu ograniczenie antropopresji na elementy środowiska przyrodniczego na obszarze opracowania, a także podnieść jakość standardu warunków życia mieszkańców.

#### **7. ROZWIĄZANIA INNE NIŻ W PROJEKTOWANYM DOKUMENCIE, ELIMINUJĄCE LUB OGRANICZAJĄCE NEGATYWNE ODDZIAŁYWANIE NA ŚRODOWISKO**

Standardy realizacji inwestycji nakazują, by na kolejnych etapach również użyć wszelkich możliwych środków prawnych i technicznych, zapewniających maksymalną ochronę środowiska. Nie wskazuje się rozwiązań alternatywnych. Inne rozwiązania zostały odrzucone w fazie projektowej, przed przedłożeniem projektu do opiniowania i uzgadniania zgodnie z wymogami formalnymi. Ustalenia projektowanego dokumentu godzą interesy wszystkich zainteresowanych stron, są optymalnymi rozwiązaniami zgodnymi z zasadami ekorozwoju i z uwzględnieniem ochrony środowiska.

## **8. INFORMACJE O PRZEWIDYWANYCH METODACH ANALIZY REALIZACJI POSTANOWIEŃ PROJEKTOWANEGO DOKUMENTU ORAZ CZĘSTOTLIWOŚCI JEJ PRZEPROWADZENIA**

Przewidywane metody analizy realizacji postanowień projektu planu pod kątem wpływu na środowisko mogą się odnosić do:

- oddziaływania projektowanego zagospodarowania terenu,
- przestrzegania ustaleń dotyczących przeznaczenia terenu, ukształtowania zabudowy i zagospodarowania terenu, ustaleń dotyczących wyposażenia w infrastrukturę techniczną, ochrony i kształtowania środowiska oraz ład przestrzennego, ochrony dziedzictwa kulturowego i zabytków.

W zakresie oddziaływania projektowanego zagospodarowania terenu na środowisko:

- w odniesieniu do przedsięwzięć, dla których wydano decyzję o uwarunkowaniach środowiskowych, obowiązywać będzie monitoring środowiska w zakresie i metodach określonych w wydanej decyzji,
- w odniesieniu do całego terenu może to być monitoring państwowy środowiska, prowadzony przez odpowiednie organy administracji państwowej, powołane do badania stanu środowiska lub indywidualnych zamówień, w przypadku, gdy odnoszą się one do obszaru objętego zmianą planu; Monitoring poszczególnych komponentów środowiska prowadzi Główny Inspektorat Ochrony Środowiska.

W zakresie działań, które realizować może samodzielnie Urząd Gminy wskazuje się wielkopowierzchniowy monitoring wybranych elementów środowiska przyrodniczego poprzez fotointerpretację zdjęć lotniczych wykonywany, co 10 – 15 lat oraz badania ankietowe mieszkańców z zadowolenia z życia w mieście i gminie wykonywane do 5 lat. Z ustawy o planowaniu i zagospodarowaniu przestrzennym wynika, że analiza aktualności dokumentów planistycznych oraz analizy skutków realizacji postanowień projektowanego dokumentu winna być wykonywana nie rzadziej niż raz na kadencję wójta, czyli nie rzadziej niż co 5 lat.

## **9. INFORMACJE O MOŻLIWOŚCI TRANSGRANICZNEGO ODDZIAŁYWANIA USTALEŃ PROJEKTU PLANU NA ŚRODOWISKO**

Transgraniczne oddziaływanie na środowisko, o którym mowa w art. 51 ust. 2, pkt 1d) ustawy z dnia 3 października 2008 o udostępnianiu informacji o środowisku i jego ochronie, udziale społeczeństwa w ochronie środowiska oraz o ocenach oddziaływania na środowisko (t.j. Dz. U. 2024 poz. 1112 ze zm.), oceniane jest w aspekcie granic międzynarodowych. Projekt stu planu dium nie zawiera rozstrzygnięć ani nie stwarza możliwości, w wyniku których mogłoby wystąpić transgraniczne oddziaływanie na środowisko. Zagospodarowanie obszaru zmiany planu nie będzie oddziaływać na środowisko terenów położonych poza granicami kraju.

## **10. SPIS RYSUNKÓW, FOTOGRAFII I TABEL**

Spis rysunków:

Rysunek 1. Położenie terenu objętego projektem planu na tle granic gminy łączna [źródło: opracowanie własne na podstawie danych publicznych] .....	9
Rysunek 2. Użytkowanie terenu zgodnie z danymi BDOT [źródło: BDOTk10, usługa pobierania styczeń 2026 r.] .....	10
Rysunek 3. Zagospodarowanie terenu objętego zmianą Nr 11 MPZP z oznaczeniem funkcji budynków [źródło: opracowanie własne; BDOTk10, usługa pobierania styczeń 2026 r.] .....	10
Rysunek 4. Wyrys z PZPWŚw – Kierunki polityki przestrzennej – synteza ustaleń .....	14

Rysunek 5. Wyrzys z obowiązującego studium uwarunkowań i kierunków zagospodarowania przestrzennego gminy Łączna .....	15
Rysunek 6. Obowiązujące zmiany MPZP w sąsiedztwie projektu planu oraz projektowane – Zm. Nr 10 i Zm. Nr 14 MPZP.....	16
Rysunek 7. Obszarowe formy ochrony przyrody w otoczeniu terenu objętego projektem planu .....	17
Rysunek 8. Projekt planu na tle obszarów chronionego krajobrazu .....	19
Rysunek 9. Położenie projektu zmiany planu na tle przebiegu granic Suchedniowsko – Oblęgarskiego Parku Krajobrazowego i jego otuliny [źródło: opracowanie własne na podstawie danych publicznych] .	21
Rysunek 10. Przebieg korytarza ekologicznego "Góry Świętokrzyskie i Dolina Wisły" oraz „Częstochowa – wschód” [źródło: Generalna Dyrekcja Ochrony Środowiska – usługa pobierania, styczeń 2026 r.].....	22
Rysunek 11. Położenie terenu objętego projektem planu na tle podziału geobotanicznego [źródło: opracowanie własne na podstawie J.M. Matuszkiewicz 2008].....	23
Rysunek 12. Podział fizyczno - geograficzny w rejonie obszaru objętego zmianą planu [źródło: opracowanie własne na podst. Danych publicznych] .....	25
Rysunek 13. Rzeźba terenu objętego planem z oznaczeniem terenów zabudowy .....	26
Rysunek 14. Teren objęty projektem planu oraz zadrzewienia i lasy. Oznaczono również tereny zabudowy oraz teren planowanej zabudowy - zmiana nr 8 MPZP, a także planowane elektrownie słoneczne – zmiana Nr 7, zmiana Nr 9 i zmiana Nr 14 MPZP .....	27
Rysunek 15. Główne Zbiorniki Wód Podziemnych na terenie opracowania .....	30
Rysunek 16. Plan zadań ochronnych dla obszaru Natura 2000 Lasy Suchedniowskie PLH260010 (Dz. Urz. Woj. Świętokrzyskiego 2014 r. poz. 1458 ze zm.) .....	45
Rysunek 17. Tereny przeznaczone pod fotowoltaikę (fioletowy szraf) w miejscowych planach zagospodarowania przestrzennego w sąsiedztwie projektu planu oraz teren zabudowy mieszkaniowej (kolorem czerwonym) .....	51
Rysunek 18. Mapa emisyjna dla LDWN .....	52
Rysunek 19. Budowa Elektrowni Słonecznej wraz z infrastrukturą towarzyszącą na działce o nr ew. 1/54, w obr. Gózd, Gmina Łączna .....	54

#### Spis tabel:

Tabela 2. Klasy strefy świętokrzyskiej dla poszczególnych zanieczyszczeń, uzyskane w ocenie rocznej...	32
Tabela 5. Szczególne cele ochrony S-OPK oraz zakazy obowiązującego na terenie S-OPK – analiza w stosunku do zapisów projektu planu .....	42
Tabela 3. Zagrożenia dla przedmiotów ochrony obszaru Natura 2000 Lasy Suchedniowskie.....	45
Tabela 4. Cele działań ochronnych w odniesieniu do przedmiotów ochrony Obszaru Natura 2000 Lasy Suchedniowskie.....	46

## 11. STRESZCZENIE W JĘZYKU NIESPECJALISTYCZNYM

### 1. Wstęp

#### Rozdział 1.1.

Prognozę oddziaływania na środowisko sporządza się obowiązkowo, co wynika z ustawy z dnia 3 października 2008 r. o udostępnianiu informacji o środowisku i jego ochronie, udziale społeczeństwa w ochronie środowiska oraz o ocenach oddziaływania na środowisko (t.j. Dz. U. 2024 poz. 1112 ze zm.).

#### Rozdział 1.2.

Prognozę oddziaływania na środowisko sporządza się dla dokumentu strategicznego jakim jest miejscowy plan zagospodarowania przestrzennego. W prognozie brany jest pod uwagę każdy element środowiska przyrodniczego, również zdrowie ludzi. Choć plan miejscowy ma na celu poprawę warunków życia mieszkańców, uatrakcyjnienie gminy, stworzenie lepszych warunków do życia gospodarczego, to może ono powodować negatywne oddziaływanie

na środowisko. Prognoza ma też na celu sprawdzenie czy zmiana planu prawidłowo uwzględnia zagrożenia związane z bezpieczeństwem ludzi.

#### Rozdział 1.3.

Wszystkie informacje zawarte w prognozie zostały zweryfikowane w materiałach źródłowych. Posłużono się danymi dostępnymi publicznie. Prognozę opracowano w oparciu o prognozę oddziaływania na środowisko opracowaną dla zmiany Nr 7 MPZP obręb nr 0002 Gózd - Gminy Łączna (2023 r.), zmiany Nr 14 MPZP – Gminy Łączna (2026 r.) oraz zmiany Nr 10 MPZP – Gminy Łączna (zmiana procedowana równocześnie do przedmiotowej zmiany planu).

#### Rozdział 2.1

Teren objęty projektem zmiany Nr 10 planu położony w obrębie Gózd.

#### Rozdział 2.2.

Zgodnie z projektem uzasadnienia do Uchwały w sprawie zmiany Nr 11 Miejscowego Planu Zagospodarowania Przestrzennego - Gminy Łączna, głównym celem projektu zmiany miejscowego planu zagospodarowania przestrzennego jest określenie sposobu zagospodarowania terenów o funkcjach zgodnych z obowiązującym Studium uwarunkowań i kierunków zagospodarowania przestrzennego gminy Łączna przyjętym uchwałą Nr XXI/101/2016 Rady Gminy Łączna z dnia 18 lipca 2016 r. oraz zgodnie z intencją i zamierzeniem właścicieli nieruchomości sołectwa Zalesianka. Sporządzenie i uchwalenie planu, ma na celu także doprowadzenie do zgodności z przepisami odrębnymi. Obowiązujący Miejskowy Plan zagospodarowania przestrzennego gminy Łączna – przyjęty Uchwałą Nr 8/III/2004 Rady Gminy w Łącznej z dnia 6 kwietnia 2004 r. (publikacja w Dz. Urz. Woj. Świąt. Nr 85, poz. 1301 z dnia 2 czerwca 2004 r.) pozostaje w sprzeczności z ustaleniami obowiązującego studium Gminy.

Projekt zmiany Nr 11 planu wyznacza tereny o różnym przeznaczeniu.

#### Rozdział 2.3.

Wykazano powiązanie projektu planu z Planem Zagospodarowania Przestrzennego Województwa Świętokrzyskiego (z 2014 r.), obowiązującym studium uwarunkowań i kierunków zagospodarowania przestrzennego gminy Łączna i obowiązującymi, i procedowanymi miejscowymi planami zagospodarowania przestrzennego.

### 3. Analiza i ocena istniejącego stanu środowiska

#### Rozdział 3.1.

Teren objęty projektem planu położony jest na terenie:

- Suchedniowsko – Oblęgarskiego Obszaru Chronionego Krajobrazu,
- otuliny Suchedniowsko – Oblęgarskiego Parku Krajobrazowego,
- Podkieleckiego Obszaru Chronionego Krajobrazu,

#### Rozdział 3.2.

Teren objęty projektem planu nie był poddany szczegółowej inwentaryzacji przyrodniczej.

Teren projektu planu stanowi przede wszystkim zabudowę miejscowości Gózd oraz tereny rolnicze i leśne. Rozdział 3.3.

Na terenie planu brak jest udokumentowanych złóż.

#### Rozdział 3.4.

Teren objęty projektem planu położony jest na terenie JCW: PLRW20000323435 Kamienna do Żarnówki. Obszar objęty planem leży w zasięgu głównego zbiornika wód podziemnych GZWP 415 Górna Kamienna.

#### Rozdział 3.5.

W strukturze walorów środowiska przyrodniczego gminy duże znaczenie mają zasoby gleb dobrych III i IV klasy bonitacyjnej, które zajmują ok. 47%, gleby III klasy bonitacyjnej nie występują w granicach terenów przewidywanych do zabudowy. W sołectwie występują gleby organiczne, głównie w obrębie użytków zielonych. Część gleb mineralnych IV klasy bonitacyjnej położonych w strefach krawędziowych oraz na stromych stokach wzniesień (podłoże lessowe) poddana jest silnej erozji wodnej (rejon Zalesianki, Gozdu i Jęgrznej).

#### Rozdział 3.6.

Obszar planu leży w obrębie Regionu Klimatycznego Śląsko – Małopolskiego, Podregion Krainy Świętokrzyskiej – 51 w strefie klimatu umiarkowanego, przejściowego. Kraina ta ma klimat charakterystyczny dla obszarów wyżynnych wykazując w stosunku do terenów otaczających podwyższone opady, dłuższy czas zalegania pokrywy śniegowej, niższe temperatury powietrza i większe prędkości wiatrów.

#### Rozdział 3.7.

Na obszarze objętym planem nie ma obiektów zabytkowych wpisanych do rejestru zabytków bądź uznanych za parki kulturowe, a także innych o cechach zabytkowych, przewidzianych do ochrony. Nie występują również dobra kultury współczesnej wymagające szczególnej ochrony.

Rozdział 3.8.

Jako główne zagrożenie dla tego obszaru wymienia się inwestycyjną presję na tereny otwarte.

Rozdział 3.9.

W przypadku pozostawienia dotychczasowego użytkowania i zaniechania aktualizacji planu, będą obowiązywać ustalenia obecnego miejscowego planu zagospodarowania przestrzennego, które nie uwzględniają aktualnego stanu wiedzy o środowisku.

4. Cele ochrony środowiska ustanowione na szczeblu międzynarodowym, wspólnotowym i krajowym, istotne z punktu widzenia projektowanego dokumentu

Projekt zmiany planu powinien realizować cele, które zostały ustanowione w dokumentach wyższego rzędu tj. krajowych, międzynarodowych i wspólnotowych. W rozdziale tym przedstawiono zapisy dokumentów, do których odwołuje się projektowany dokument.

5. Analiza i ocena przewidywanego znaczącego oddziaływania, w tym na cele i przedmiot ochrony obszaru Natura 2000 oraz na integralność tego obszaru

Cały rozdział poświęcony jest analizie oddziaływania ustaleń projektu planu na geokomponenty, w szczególności: na cele i przedmioty ochrony obszarów Natura 2000, na integralność obszarów Natura 2000, na rośliny i zwierzęta, na ludzi, na ukształtowanie terenu, na wody powierzchniowe i podziemne, na powietrze, krajobraz i zabytki.

Rozdział 5.1.

W rozdziale przywołuje się wszelkie normy prawne dotyczące form ochrony przyrody. Analizie podlega zagadnienie czy projekt planu respektuje zapisy prawne.

Rozdział 5.2.

Biorąc pod uwagę obrane zagospodarowanie przestrzenne nie przewiduje się wpływu na cele ochrony obszarów Natura 2000, w tym w szczególności na stan siedlisk przyrodniczych, siedlisk gatunków roślin i zwierząt, gatunki, dla których wyznaczono obszary Natura 2000 oraz ich integralność i powiązania między nimi.

Nie przewiduje się też negatywnego oddziaływania na obszary Natura 2000 ustaleń projektu planu.

Rozdział 5.3.

Nie stwierdzono kolizji kierunków projektu planu z ważnymi ostojami zwierząt i roślin.

Rozdział 5.4

Nie przewiduje się negatywnego oddziaływania na zdrowie ludzi. Uciążliwości chwilowe mogą pojawić się na czas trwania realizacji. Przeobrażenie jakim ma ulec krajobraz odwracalne – instalacje fotowoltaiczne mogą zostać zdemontowane bez przekształcania ukształtowania terenu. Zmiany w krajobrazie będą więc mieć charakter przejściowy, po którym nastąpi rekultywacja terenu. Biorąc pod uwagę powyższe stwierdza się brak negatywnego oddziaływania ustaleń projektu planu na krajobraz i wartości kulturowe.

Rozdział 5.5

Realizacja założeń projektu planu nie będzie wiązać się z przekształceniami powierzchni ziemi ze względu na brak udokumentowanych złóż.

Rozdział 5.6.

W rozdziale przeanalizowano, czy ustalenia projektu planu w dostatecznym stopniu chronią środowisko wodno – gruntowe. Stosowanie się do przepisów prawnych dotyczących ochrony środowiska oraz stosowanie odpowiednich metod, materiałów i technologii, zapewni ochronę środowiska wodnego i powierzchni ziemi. Analiza wykazała brak negatywnego oddziaływania.

Rozdział 5.7.

W rozdziale przedstawiono zagrożenia jakie wynikają z realizacji ustaleń projektu planu na higienę powietrza. Przewiduje się wzrost emisji zanieczyszczeń związanych z pracą silników oraz pylenia z otwartych powierzchni gruntów.

Rozdział 5.8.

Badając oddziaływanie poszczególnych ustaleń planu, można stwierdzić brak oddziaływania skumulowanego. Wskazuje się na konieczność wdrożenia i przestrzegania przepisów z zakresu bezpieczeństwa i higieny pracy na terenach związanych z produkcją i usługami.

## Rozdział 5.9.

Ustalenia projektu zmiany planu nie przewidują lokalizacji zakładów, które zaliczają się do zakładów stwarzających zagrożenie występowania poważnych awarii przemysłowych.

6. Charakterystyka rozwiązań mających na celu zapobieganie, ograniczenie lub kompensację przyrodniczą negatywnych oddziaływań na środowisko, mogących być rezultatem realizacji projektowanego dokumentu

Na etapie sporządzania projektu planu wprowadzono szereg zmian mających na celu wyeliminowanie negatywnego wpływu na środowisko przyrodnicze oraz aktualizację aktów prawnych obowiązujących na terenie objętym projektem planu. Wszystkie ustalenia projektu planu mają na celu minimalizację negatywnych oddziaływań ustaleń projektu, które mogą powstać na skutek ich realizacji.

Niezależnie od jego ustaleń, na obszarze opracowania obowiązują przepisy odrębne, regulujące normy związane z zainwestowaniem terenu i zachowaniem właściwych standardów jakości poszczególnych elementów środowiska. Należy założyć również, że działalność związana z planowanymi inwestycjami będzie prowadzona przy użyciu najlepszych dostępnych technologii, przy użyciu instalacji i z zastosowaniem metod eliminujących przedostawanie się szkodliwych substancji do środowiska. Technologie te powinny funkcjonować na wysokim poziomie ograniczania ewentualnych zagrożeń.

7. Rozwiązania inne niż w projektowanym dokumencie, eliminujące lub ograniczające negatywne oddziaływanie na środowisko

Standardy realizacji inwestycji nakazują, by na kolejnych etapach również użyć wszelkich możliwych środków prawnych i technicznych, zapewniających maksymalną ochronę środowiska. Nie wskazuje się rozwiązań alternatywnych.

8. Informacje o przewidywanych metodach analizy realizacji postanowień projektowanego dokumentu oraz częstotliwości jej przeprowadzenia

W zakresie realizacji przestrzegania ustaleń projektu planu powinny być okresowe przeglądy zainwestowania obszaru i realizacji planu, wykonywane przez administrację samorządową na potrzeby oceny prowadzonej polityki przestrzennej. Z ustawy o planowaniu i zagospodarowaniu przestrzennym wynika, że analiza aktualności dokumentów planistycznych oraz analizy skutków realizacji postanowień projektowanego dokumentu winna być wykonywana nie rzadziej niż raz na kadencję wójta, czyli nie rzadziej niż co 5 lat.

9. Informacje o możliwości transgranicznego oddziaływania ustaleń projektu planu na środowisko

Projekt planu nie zawiera rozstrzygnięć ani nie stwarza możliwości, w wyniku których mogłoby wystąpić transgraniczne oddziaływanie na środowisko.

10. Spis rysunków, fotografii i tabel

11. Streszczenie w języku niespecjalistycznym

Streszczenie jest obowiązkiem ustawowym, a sporządza się go, by zapewnić szersze udostępnienie prognozy. Streszczenie powinno zawierać nie branżowe i niespecjalistyczne słownictwo oraz najistotniejsze informacje zawarte w poszczególnych rozdziałach/częściach prognozy.

ZAŁĄCZNIK NR 1 DO PROGNOZY ODDZIAŁYWANIA NA ŚRODOWISKO  
ZMIANY NR 11 MIEJSCOWEGO PLANU ZAGOSPODAROWANIA PRZESTRZENNEGO  
- GMINA ŁĄCZNA

**OŚWIADCZENIE AUTORA PROGNOZY**

Zgodnie z art. 51 ust. 2 pkt 1f ustawy z dnia 3 października 2008 roku o udostępnianiu informacji o środowisku i jego ochronie, udziale społeczeństwa w ochronie środowiska oraz o ocenach oddziaływania na środowisko (t.j. Dz. U. 2024 poz. 1112 ze zm.), w związku z art. 74a ust. 2 ww. ustawy oświadczam, że posiadam ponad trzyletnie doświadczenie w pracach w zespołach przygotowujących prognozy oddziaływania na środowisko i jestem autorem ponad pięciu prognoz oddziaływania na środowisko. Jestem świadomy odpowiedzialności karnej za złożenie fałszywego oświadczenia.